

---

**CONVENIO DE GESTIÓN ENTRE EL NIVEL  
CENTRAL DEL MINISTERIO DE SALUD Y  
LA REGIÓN DE SALUD DE DARIÉN  
PARA LA SALUD PÚBLICA Y PROVISIÓN DE LOS SERVICIOS DE SALUD  
AÑO 2008**

Los suscritos a saber: Doctora Rosario Turner, mujer, panameña, mayor de edad, Doctora en Medicina, con cédula de identidad personal PE-5-475, en su condición de Ministra de Salud, actuando en nombre y representación del **Ministerio de Salud**, por una parte; y por la otra el Dr. Jorge del Rosario, panameño, mayor de edad, médico general de profesión, con cédula de identidad personal 8-224-1995 en su calidad de Director de la **Región de Salud de Darién** han convenido en celebrar el presente Convenio de Gestión, que tiene como finalidad establecer objetivos, actividades y metas para la gestión eficiente de la salud pública y provisión de servicios de salud en la Región de Salud de Darién y mejorar la calidad de atención de los usuarios de los servicios de salud. Para una mejor comprensión del presente documento al Convenio de Gestión, se denominará CONVENIO, al Ministerio de Salud, el MINSA y a la Dirección Regional de Salud de Darién, el PROVEEDOR.

**CONSIDERANDO**

Que según el capítulo 6 artículo 109.- Es función esencial del Estado velar por la salud de la población de la República. El individuo, como parte de la comunidad, tiene derecho a la promoción, protección, conservación, restitución y rehabilitación de la salud y la obligación de conservarla, entendida ésta como el completo bienestar físico, mental y social.

Que el proceso de modernización institucional tiene como objetivo básico, la búsqueda de la eficacia, eficiencia, equidad y calidad en la salud pública y provisión de los servicios de salud mediante el fortalecimiento del proceso de planificación, funciones administrativas, financieras y operativas centrales, regionales y locales; se establece el principio de equidad de la gestión de los servicios públicos de salud mediante la adecuada asignación de recursos, según los problemas prioritarios necesidades de salud de las poblaciones, según perfil demográfico y epidemiológico.

Que conforme con la resolución de Gabinete No. 129 del 15 de Mayo de 1995 se autoriza la descentralización administrativa y financiera de las Regiones de Salud de Chiriquí, Bocas del Toro, Coclé, Colón, San Blas, Darién, Veraguas, Los Santos, Herrera, Panamá Oeste, Panamá Este, Región Metropolitana y Región de San Miguelito.

Que en el Plan de Gobierno 2004-2009 se señala claramente que se fortalecerá el Sistema Nacional de Salud con la participación sinérgica de los sectores públicos, privado y de la sociedad civil, bajo la rectoría del Ministerio de Salud. De igual manera, se desarrollará un Sistema Único de Servicios Públicos de Atención a toda la Población (MINSAL/CSS.).

Que la visión del actual gobierno, sobre salud en el desarrollo, aclara el papel a jugar por una población sana en el incremento del desarrollo económico y social de un país. Por esa razón, entre otras, el Estado y la sociedad panameña deben hacer un gran esfuerzo por asegurar la solución a sus problemas de salud y fortalecer la atención primaria por medio de una red de servicios públicos, sobre todo, con propósitos preventivos, con una atención priorizada a la población infantil, a las embarazadas, adultos mayores y personas con discapacidad.

Como marco referencial existen las Políticas de Salud que son el actuar de nuestro sistema y que las mismas tienen coherencia con las políticas públicas y Sociales.

Que existen ocho políticas de salud, que son la base de la elaboración de los planes operativos anuales y que se operativizan en este instrumento para la ejecución de las acciones de Salud Pública y de la Provisión de Servicios de salud.

Que los convenios de gestión, traducen estas actividades de Salud Pública y Provisión de servicios, en una forma ordenada.

Que la respuesta efectiva a los problemas actuales de salud de la población panameña, necesita de la concienciación para la participación activa del conjunto de la sociedad en el fomento del auto cuidado, la protección de la salud y la vigilancia de las condiciones que afecten la salud de la población y el ambiente, de allí la necesidad de contar con una red pública de atención de salud de la población, que funcione en forma ordenada y coordinada, que permita las acciones de salud pública y de la provisión de servicios de mejor calidad y eficiencia con igualdad de oportunidades a toda la población.

Que es necesario el desarrollo de instrumentos que permitan administrar los recursos de manera descentralizada y con autonomía de gestión, de acuerdo a las normas reguladoras establecidas por el MINSAL como ente rector. En este sentido el MINSAL está utilizando los Convenios de Gestión para asignar recursos y para orientar el cumplimiento de resultados y la transparencia en el financiamiento y la gestión de la provisión de los servicios de salud.

Que el **objetivo** del presente CONVENIO es ir creando una nueva cultura hacia la calidad y la eficiencia, cambiando la forma de gestión de la red de proveedores públicos, a los que el MINSAL asignará recursos para brindar servicios de salud para la población bajo su responsabilidad, en acuerdo de unos objetivos previamente pactados; esto en función de que el mejoramiento de la gestión en salud en el ámbito central del MINSAL y en el ámbito del PROVEEDOR de servicios, son condiciones básicas para optimizar el uso de los recursos y para diseñar las estrategias dentro de la organización, con el fin de atender los principales problemas de salud de la población y del ambiente de su área de responsabilidad.

Que ambas partes consideran oportuno formalizar por escrito sus compromisos, con el **propósito** de alcanzar los objetivos definidos, en un convenio de gestión que debe ser expresión del rigor de las actividades de los gestores públicos en

esta responsabilidad, sin menoscabo de aquellos aspectos que por su carácter de necesidad social deban ser asumido independientemente de su costo y nivel de eficiencia; este aspecto que constituye lo que se denomina eficacia social, no puede ser obviado en el marco genérico de este CONVENIO.

## ACUERDAN

Suscribir el presente CONVENIO que se registrará por las siguientes cláusulas:

### CLAUSULA I. DEL OBJETO DEL CONVENIO DE GESTION

El objeto contractual lo constituye la SALUD PÚBLICA, PROVISIÓN Y ADMINISTRACIÓN DE SERVICIOS INTEGRALES EN SALUD, para la población y el ambiente, que por adscripción territorial están definidas por el MINSA, de conformidad con el marco jurídico vigente, partiendo de las estimaciones que se mencionan adelante.

El PROVEEDOR atenderá la población asignada, cumpliendo con las condiciones legalmente exigibles a la provisión de servicios de salud, de conformidad con las siguientes estimaciones, según se describe en el cuadro adjunto. La población adscrita directa total para la Región de Salud de Darién es de 54,756 habitantes.

<b>Región de Salud de Darién 2008</b>			
<b>Población</b>	<b>Total</b>	<b>Hombres</b>	<b>Mujeres</b>
< 1 año	1,571	795	776
1 a 4	6,094	3,091	3,002
5 a 9	7,292	3,729	3,563
10 a 14	6,939	3,596	3,343
15 a 19	6,051	3,082	2,968
20 a 24	4,625	2,440	2,185
25 a 34	6,459	3,731	2,728
35 a 49	8,021	4,617	3,404
50 a 59	3,544	2,097	1,448
60 a 64	1,414	862	553
65 y +	2,746	1,719	1,027
<b>Total</b>	<b>54,756</b>	<b>29759</b>	<b>24997</b>

La cartera de servicios y la producción pactada se encuentran descritas en el ANEXO 1 del presente CONVENIO.

El PROVEEDOR brindará a la población, servicios de salud equitativa, oportuna, eficiente y de alta calidad, a fin de procurar la atención real y efectiva de sus problemas de salud y la satisfacción de sus necesidades.

Para el cumplimiento del objeto contractual, el PROVEEDOR deberá ejecutar las obligaciones enunciadas en este documento, sin perjuicio del resto de obligaciones a las que no se hace referencia, por estimarse inherentes y exigibles al PROVEEDOR para la operación de los servicios, en razón del grado de complejidad y categoría funcional asignados por la legislación en salud vigente.

## **CLAUSULA II: DE LA PRODUCCIÓN REGIONAL**

La producción regional resulta del acuerdo al que llegan el MINSA y PROVEEDOR, sobre el volumen y tipo de actividades a desarrollar por el segundo, bajo parámetros de eficiencia, calidad y oportunidad esperados del PROVEEDOR, de acuerdo con estándares establecidos por el MINSA con base en la producción histórica, el perfil funcional y nivel de complejidad de las instalaciones de la red de servicios de salud. El PROVEEDOR cumplirá con la producción regional, de acuerdo con la clasificación cuali-cuantitativa de productos esperados.

El PROVEEDOR deberá asumir y facilitar los servicios de salud, establecida en la cartera de servicios que le son exigibles en razón de la capacidad resolutive y nivel de complejidad de sus instalaciones de salud. ANEXO 1.

### **CLAUSULA III. DE LAS OBLIGACIONES DE LAS PARTES**

#### **El MINSa estará obligado a:**

1. Entregar al PROVEEDOR los recursos financieros existentes para ejecutar el presupuesto del año 2008 que se derive de los acuerdos pactados en el presente CONVENIO, lo que permitirá al PROVEEDOR asumir la cartera de servicios que se ofertará a la población del área de influencia.
2. Tomar acciones necesarias para que el PROVEEDOR pueda gestionar los recursos humanos y financieros conforme al gasto.
3. Conciliar cuatrimestralmente con el PROVEEDOR y facilitar la ejecución presupuestaria de la región con todas sus fuentes de financiamiento, su cartera y producción de servicios, de acuerdo a lo pactado en el presente CONVENIO.
4. Realizar las gestiones ante el Ministerio de Economía y Finanzas y la Contraloría General de la República para facilitar el acceso de los fondos en la forma más conveniente de acuerdo al balance fiscal del Estado, para que estén a disposición del PROVEEDOR en forma oportuna, de acuerdo a normas y procedimientos establecidos.
5. El MINSa realizará auditorías, en cualquier momento que lo estime conveniente al PROVEEDOR
6. El MINSa se compromete a fiscalizar y manejar apropiadamente lo pactado en el presente CONVENIO. ANEXO 2.

### **CLAUSULA IV. MONTO DEL CONVENIO**

El MINSa pagará al PROVEEDOR para financiar la cartera de servicios pactada en el ANEXO I hasta un máximo de SEIS MILLONES DOCIENTOS TRECE MIL QUINIENTOS DIEZ. (B/. 6,213,510), para el periodo fiscal vigencia 2008 el cual se ejecutará conforme la asignación presupuestaria por rubro. La ejecución presupuestaria se basa en la Normas Generales de Administración Presupuestaria del Ministerio de Economía y Finanzas y las Políticas de Gasto del MINSa.

### **CLAUSULA V. DE LA METODOLOGÍA DE LA FORMULACIÓN PRESUPUESTARIA**

Con el objeto de garantizar el cumplimiento de las responsabilidades pactadas dentro del marco del presente CONVENIO, se establece la necesidad de vincular los objetivos y metas pactadas entre las partes, a la ejecución del respectivo presupuesto a cargo de la Región de Salud de Darién. Dicha formulación y posterior asignación presupuestal, estará basada en la metodología que el MINSa establezca para tal efecto a través del Departamento de Presupuesto de la Dirección de Planificación de Salud.

### **CLAUSULA VI. METODOLOGÍA DE LA EVALUACIÓN DEL PROVEEDOR**

El MINSa utilizará para la medición del cumplimiento de los objetivos pactados en el CONVENIO para este período, el sistema de evaluación que se establece en este documento, desarrollando una evaluación

anual con dos monitoreos, que se ejecutarán a partir de la vigencia del CONVENIO, en donde se medirán uno a uno los objetivos e indicadores pactados, relacionando lo programado con lo alcanzado.

Queda a salvo el derecho que le asiste al MINSA, para el desarrollo de acciones correctivas y preventivas, de carácter excepcional o extraordinario, que deba ejecutar ante situaciones calificadas en salvaguarda del interés general.

Al efecto, el MINSA delega en la Dirección de Planificación de Salud la conducción técnica del CONVENIO; así como, la labor de evaluación del cumplimiento de sus objetivos.

Contra el resultado de las evaluaciones que se practiquen, únicamente se interpondrán los recursos de revocatoria ante la misma Dirección y de apelación ante el MINSA, en el tiempo y forma establecidos en el Protocolo de Monitoreo y Evaluación del Desempeño del PROVEEDOR. ANEXO 3.

El MINSA podrá tomar las acciones correctivas que estime necesarias ante cualquier desviación en los objetivos, metas y partidas deficitarias en el presupuesto asignado en el CONVENIO. Asimismo, podrá realizar la validación externa que considere oportuna sobre la información a que refiera el presente CONVENIO, solicitando al PROVEEDOR toda aquella información adicional que se estime necesaria para aclarar, completar o confrontar lo pertinente, en lo que resulte omisa o confusa.

## **CLAUSULA VII. INCENTIVOS AL DESEMPEÑO**

El MINSA establecerá unos incentivos al buen desempeño, de conformidad con el resultado de las evaluaciones periódicas que practique el MINSA.

Estos incentivos consistirán en certificaciones, capacitaciones del recurso humano (Seminarios, Becas), compra de equipos médicos.

## **CLAUSULA VIII. DE LOS ANEXOS**

El presente CONVENIO incluye como parte integrante, los siguientes anexos:

- Cartera de Servicio y Producción Pactada
- Evaluación del Desempeño del Proveedor
- Metodología de la evaluación del PROVEEDOR

## **CLAUSULA IX. DE LAS MODIFICACIONES AL CONVENIO**

Se podrán efectuar modificaciones al presente CONVENIO por acuerdo entre las partes y mediante la suscripción de una adenda.

**CLAUSULA X. VIGENCIA**

El presente CONVENIO tendrá vigencia a partir del 1 de enero de 2008, hasta el 31 de diciembre de 2008.

Estando conformes a lo antes establecido, las partes firman el presente CONVENIO, sin hacer modificación alguna.

Dado en la ciudad de Panamá, a los \_\_\_\_\_ días del mes de \_\_\_\_\_ de 2008.

**DRA. ROSARIO TURNER M.**

**DR. JORGE DEL ROSARIO**

---

Ministra de Salud

---

Director de la Región de Salud  
Darién

ANEXO 1

Cartera de Servicios y Producción Pactada

**1. Cartera de Servicios de Promoción de la Salud**

Servicios	Unidad de Producción	Producción	
		2007	2008
<b>Educación y Capacitación</b>			
Promoción de la Salud	Sesiones educativas realizadas	105	150
Promoción de Salud Ambiental, Ambientes Laborales, Escolares y Comunitarios Saludables	Sesiones educativas realizadas	100	105
	Visitas realizadas	80	85
Capacitaciones de promoción de la salud.	Capacitaciones realizadas	7	10
	Personas capacitadas	1600	1700
<b>Organización para la Participación Comunitaria y Social</b>			
Organización y reorganización de grupos comunitarios.	Grupos organizados ( <b>cazamosquitos</b> )	9	5
	Redes organizadas (HTA y DM)	2	5
Organización de juntas administradoras de acueductos rurales	JAAR Reorganizadas y Comité de Salud	10	12
<b>Comunicación para la Salud</b>			
	Materiales impresos distribuidos (trípticos, afiches y volantes)	4,000	4,050
	Artículos periodísticos publicados	2	2
	Anuncios radiales	30	35
	Campañas educativas realizadas por tema	9	5
	Ferias de salud realizadas	5	5
	Investigaciones realizadas	1	1



**2. Cartera de Servicios de Prevención**

Servicios		Unidad de Producción	Producción		
Salud de la Niñez, el Escolar y el Adolescente			2007	2008	Si/No
<b>Crecimiento y Desarrollo:</b>					
C y D	< 1 año	Consultas	7,704	7,750	
	1 – 4 años	Consultas y/o actividades	9,987	10,486	
	5 – 14 años	Consultas y/o actividades	7,175	7,530	
	15 – 19 años	Consultas y/o actividades	1,134	1190	
Immunización	< 1 año	Dosis aplicadas	12,284	12,898	
	1 - 4 años	Dosis aplicadas	14947	15,694	
	5 años	Dosis aplicadas	1933	2030	
	6-9 años	Dosis aplicadas	780	819	
años	10-14	Dosis aplicadas	6,066	6,369	
<b>Salud de la Mujer</b>					
Toma de Papanicolau		Actividades	3,853	3,900	
Colposcopia		Estudios	LBx	LBx	
Planificación familiar		Consultas	7,798	8,185	
Control prenatal		Consultas y/o actividades	5,681	5,965	
Puerperio		Consultas y/o actividades	950	990	
Immunización de la embarazada		Dosis aplicadas	902	945	
Immunización a la puérperas		Dosis aplicadas	742	780	
<b>Salud Bucodental</b>					
Diagnóstico bucal		Consultas y/o actividades	1ª	8,787	9,220
			Total	12,616	13,240
Profilaxis		Actividades	3,305	3,470	
Técnicas preventivas bucodentales		Actividades	28,347	29,760	
Aplicación de Flúor		Actividades	4,512	4,730	
Aplicación de sellantes (niños de 6 y 7 años)		Actividades	336	350	
<b>Salud de Adultos</b>					
Salud de adultos de 20 a 59 años		Consultas	5,561	5839	
Salud de adultos de 60 y más años		Consultas	1,579	1660	
Control y seguimiento a Manipuladores de Alimentos		Consultas	483	500	
Control y seguimiento a operarios de establecimientos de interés sanitario		Consultas	1056	1110	
Immunización del adulto		Dosis aplicadas	10308	10820	
<b>Salud Pública</b>					
Vigilancia epidemiológica		Investigaciones Epidemiológicas	100%	100%	

### 3. Cartera de Servicios de Atención a la Población

Servicio	Unidad de Producción	Producción		
		2007	2008	Si/No
<b>Servicio de Consulta externa</b>				
Consulta de Medicina General	Consulta	61,923	65,000	
<b>Consulta de Medicina de Especialidades y Sub – Especialidades</b>				
Cirugía general	Consulta	1033	1050	
Gineco-obstetricia	Consulta	457	498	
Medicina interna	Consulta	2681	2640	
Pediatría	Consulta	2698	2832	
Psiquiatría	Consulta	116	120	
<b>Consulta profesional técnica</b>				
Enfermería	Consultas	65,333	68,000	
Nutrición	Consultas	983	1474	
Trabajo Social	Consultas y/o actividades	69	75	
<b>Servicio bucodental</b>				
Exodoncias	Consultas y/o actividades	5,409	5,670	
Cirugías bucodentales	Consultas y/o actividades	231	240	
Restauradora	Consultas y/o actividades	3782	3,970	
Periodoncia	Consultas y/o actividades	282	290	
<b>Servicios de Apoyo al Diagnóstico y Tratamiento</b>				
Dietética	Raciones orales (Comidas Servidas)	56,940	56,000	

Servicio	Unidad de Producción	Producción		
		2007	2008	Si/No
Estimulación precoz	Sesiones	226	230	
Farmacia	Medicamentos despachados	181,747	190,830	
Imagenología	Estudios	582	585	
	Placas	927	930	
Inhaloterapia	Nebulizaciones	8,694	8,680	
Laboratorio	Análisis (pruebas)	102,319	107,435	
<b>Servicios de Apoyo al Diagnóstico y Tratamiento</b>				
Ultrasonido	Estudios	134	140	
<b>Servicios de atención de urgencias</b>				
Urgencia General	Consultas	26,065	26,000	
Urgencia Gineco-Obstetra	Consultas	28	LB-Dx	
<b>Servicios de hospitalización</b>				
<b>Medicina</b>				
Medicina interna	Egreso	2,681	2,640	
<b>Cirugía</b>				
Cir. General	Egreso	192	200	
<b>Ginecología y obstetricia</b>				
Ginecología	Egreso	SD	LB-Dx	
Obstetricia	Egreso	SD	LB-Dx	

Parto Vaginal (institucionales)	Egreso	595	625	
---------------------------------	--------	-----	-----	--

Servicios	Unidad de Producción	Producción		
		2007	2008	Si/No
<b>Pediatría</b>				
Pediatría (egresos de pacientes del servicio de pediatría)	Egreso	1200	1260	
<b>Servicios de Salones de Operaciones</b>				
<b>Cirugía ambulatoria</b>				
Cirugía ambulatoria	Intervenciones	586	615	
<b>Cirugía hospitalaria</b>				
Cirugía general Mayores	Intervenciones	192	200	
<b>Servicios de Rehabilitación</b>				
Atención Domiciliaria	Consulta y/o actividades	3,300	3,000	

▪ **Cartera de Servicios de Atención al Ambiente**

Servicio	Unidad de producción	Producción		
		2007	2008	Si/No
<b>Disposición sanitaria de excretas</b>				
Construcción de letrinas	Letrinas construidas y reemplazos	150	150	
Autorización de la construcción de tanques sépticos y lecho de filtración	Sistemas autorizados (Sector carretera)	10	15	
Instalación de casas al sistema de alcantarillado	Casas instaladas al alcantarillado	SD	LB-Dx	
Inspección de sistemas de tratamiento aguas residuales	Sistemas de tratamiento de aguas residuales inspeccionados (revisión de tanques sépticos del sector carretera)	5	20	
Atención de quejas sobre la mala disposición de excretas y aguas servidas	Quejas atendidas	100	130	
<b>Abastecimiento de agua potable</b>				
Construcción de pozos excavados y perforados	Pozos excavados y perforados construidos	0	N/A	
Construcción de acueductos rurales	Acueductos rurales construidos	5	6	
Inspección y mejoras de acueductos	Acueductos mejorados y/o inspeccionados	18	25	
Instalación de sistemas de desinfección de agua	Sistema de cloración de agua instalados	4	10	
Toma de muestra de agua para análisis	Muestra de agua tomadas	8	15	
Evaluación de aforos (Medición del caudal de fuente)	Inspección / Medición	15	20	
<b>Control de alimentos</b>				
Vigilancia sanitaria a establecimientos de plantas de procesamiento, de manipulación de alimentos y otros establecimientos de interés sanitario	Inspecciones sanitarias realizadas (Saneamiento más DEPA)	1,364	1,400	
Permisos sanitarios de operación a establecimientos de plantas de procesamiento, de manipulación de alimentos y otros establecimiento de interés sanitario	Establecimientos con permisos sanitarios de operación (saneamiento más DEPA)	108	165	
Toma de muestra de alimentos para análisis de laboratorio	Muestra tomadas para análisis	1	2	
Vigilancia sanitaria a planta de sacrificio	Inspecciones sanitaria a: Bovino	184	100	
	Porcino	SD	LB-Dx	
	Aves	SD	LB-Dx	
Atención de quejas	Quejas atendidas	35	100%	

Servicio	Unidad de producción	Producción		
		2007	2008	Si/No
<b>Disposición sanitaria de los desechos sólidos</b>				
Incorporación de viviendas a la recolección	Casas incorporadas a la recolección (casas nuevas que se van a incorporar a la recolección de basura)	DND	50	
Vigilancia a sitios de disposición final de residuos sólidos	Inspecciones sanitarias a sitios de disposición final	9	15	
Vigilancia a las instalaciones de salud en el manejo intrahospitalario de sus residuos	Instalaciones de salud inspeccionadas.(Centros y Puestos)	16	27	
Saneamiento básico a establecimientos de interés sanitario	Inspecciones sanitarias realizadas a locales y viviendas	4,419	4500	
<b>Contaminación atmosférica</b>				
Vigilancia y control de los plaguicidas de uso doméstico y agrícola	Casas con buen almacenamiento de plaguicidas y equipos	3	3	
	Casos con intoxicación de plaguicidas	1	LBx	
	Personas que utilizan equipo de protección adecuada	SD	LB-Dx	
Vigilancia contra el tabaquismo	Establecimientos inspeccionados	164	170	

Servicio	Unidad de producción	Producción		
Control de Vectores		2007	2008	Si/No
Vigilancia y control de vectores y plagas	Inspecciones sanitarias realizadas a locales y viviendas	29,663	31,000	
Tratamiento antipalúdico	Dosis aplicadas	154	100%	
Atención de quejas	Quejas atendidas y solucionadas	100	100% y 80%	

ANEXO 2

Evaluación del Desempeño de las Funciones del Proveedor

Funcion 01: Derechos del paciente y su familia  
Objetivos, Propósitos y Elementos de medición

Objetivos	Propósitos y Elementos de medición
Definición y respeto a los derechos	
<p>DPF. 1 La organización aprueba, difunde y respeta los derechos de los pacientes.</p>	<p>Propósito Se reconoce y respetan los derechos de los pacientes: Creencias y valores personales, Privacidad, Protección de sus pertenencias, protección ante agresiones, Confidencialidad de información y su protección ante su uso indebido y extravío, participar en el proceso de su asistencia, consentimiento informado, resucitación y mantenimiento vital, dolor, asistencia al final de la vida, derechos y responsabilidades ante el rechazo o interrupción del tratamiento. En todo caso respetar la Ley N° 68 y otras.</p> <p>Elementos de medición Realización de un Plan. Implantación del Plan.</p> <p>1 2 3 4 5 NA</p>
Igualdad de derechos	
<p>DPF.2 ♥En ningún caso existirán diferencias en los servicios de salud otorgados, ni en el trato brindado a los usuarios y a las usuarias, en razón del color, sexo, credo y procedencia.</p>	<p>Propósito Respeto de las garantías constitucionales expresadas en su artículo 109: No habrá fueros o privilegios personales ni discriminación por razón de raza, nacimiento, clase social, sexo, religión o ideas políticas.</p> <p>Elementos de medición Realización de un Plan de respeto al artículo 109 de la Constitución Implementación del plan.</p> <p>1 2 3 4 5 NA</p>
Consentimiento informado genérico al ingresar en la organización	

Objetivos	Propósitos y Elementos de medición						
<p>DPF. 3 Se obtiene un consentimiento Informado general cuando el paciente ingresa en la organización.</p>	<p><b>Propósito</b>                      El consentimiento general se obtiene cuando el paciente entra en la organización. Los pacientes reciben información tanto de su alcance, como del diagnóstico y otras pruebas incluidas y de los tratamientos que se incluyen en el consentimiento.</p> <p>Cuando el paciente no pueda o no quiera tomar se informará y solicitará el consentimiento general a sus representantes de acuerdo a la Ley 68.</p> <p>No serán admisibles formulas jurídicamente nulas y atentatorias contra los derechos y libertades al exonerar genéricamente cualquier responsabilidad</p> <p><b>Elemento de medición</b>                      Numerador: Total de pacientes ingresados con consentimiento informado genérico × 100                      Denominador Total de pacientes ingresados</p> <table border="1" data-bbox="630 852 1003 905"> <tr> <td>1</td> <td>2</td> <td>3</td> <td>4</td> <td>5</td> <td>NA</td> </tr> </table>	1	2	3	4	5	NA
1	2	3	4	5	NA		
<p>Consentimiento Informado específico</p>							



Objetivos	Propósitos y Elementos de medición						
<p>DPF. 4 ♥ Se obtiene el consentimiento informado específico del paciente mediante un proceso definido por la organización y que conduce al personal pertinente. La información facilitada incluye el tratamiento o técnica diagnóstica propuesta;</p> <p>posibles beneficios posibles riesgos posibles alternativas</p> <p>El consentimiento informado se obtiene antes de:</p> <p>Las prácticas quirúrgicas</p>	<p><b>Propósito</b></p> <p>Los pacientes tienen el derecho a participar en las decisiones relacionadas con la asistencia. Para poder ejercer este derecho deben de ser informados en términos comprensibles</p> <p>Una de las vías principales que se utilizan para la participación del paciente en la asistencia es mediante la entrega de un consentimiento informado. Para consentir, el paciente debe estar informado sobre el plan de asistencia, necesario para adoptar una decisión informada. El consentimiento informado puede obtenerse en distintos momentos de la asistencia. Por ejemplo, cuando el paciente ingresa en la organización y antes de ciertas prácticas o tratamientos que entrañen un alto riesgo. El proceso de consentimiento está definido en normas y procedimientos de la organización. En ellas, se incorporan leyes y normativas relevantes.</p> <p>Se informa a los pacientes y a las familias sobre los tests, prácticas y tratamientos que requieren consentimiento y de cómo pueden darlo (por ejemplo, verbalmente, firmando un formulario de consentimiento, o mediante otras formas). Los pacientes y las familias saben quién está capacitado para dar consentimiento, además del paciente. Miembros del personal designados reciben formación para informar a los pacientes y obtener y documentar un consentimiento del paciente.</p> <p>El mínimo es el contemplado en la ley N° 68</p> <p>El objetivo para el año 2008 los procesos más frecuentes en cada centro y/o especialidad que precisen Consentimiento Informado</p> <p><b>Elementos de medición</b></p> <p>Numerador: Número de pacientes con registro de consentimiento informado en los procesos definidos por la organización. Denominador: Número total de pacientes sometidos a los procesos que precisan consentimiento informado según la organización.</p> <table border="1" data-bbox="630 1472 1003 1522"> <tr> <td>1</td> <td>2</td> <td>3</td> <td>4</td> <td>5</td> <td>NA</td> </tr> </table>	1	2	3	4	5	NA
1	2	3	4	5	NA		

Función 02: Accesibilidad y Continuidad de la Asistencia (ACA)  
Objetivos, propósitos y Elementos de medición

Objetivos	Propósitos y Elementos de medición						
Equipos Básicos de Salud: Sectorización según necesidades							
ACA. 1 Planificar la ubicación y recursos necesarios de equipos Básicos de Salud con arreglo a las necesidades de la población.	<p><b>Propósito</b> Se trata de diseñar el número y ubicación de Equipos Básicos de Salud en la Región Sanitaria. Se utilizara, entre otros, criterios técnicos de eficiencia y equidad. Para la Planificación se tendrá en cuenta: El Manual “Red Pública de Servicios de Salud. Reorganización y Definición por Niveles de atención y Grados de Complejidad” Los Equipos Básicos de Salud que podrían constituirse con otros recursos públicos como los de la CSS y OE (Organizaciones Extrainstitucionales) Nuevo equipos Básicos de Salud</p> <p>El Plan se acompañara de una estimación de cronograma de puesta en funcionamiento con un horizonte a largo plazo de siete años.</p> <p>Serán analizadas por los equipos técnicos nacionales y en su caso aprobadas. La implantación se realizará en su caso de acuerdo con el MINSA y teniendo en cuenta otros recursos sanitarios.</p> <p><b>Elementos de medición</b> Plan elaborado de acuerdo a las necesidades de la población Numerador: Número de equipos básicos de salud conformados x 100. Denominador: Total de equipos básicos de salud planificados de acuerdo con las necesidades.</p> <table border="1" data-bbox="630 1297 1003 1350"> <tr> <td>1</td> <td>2</td> <td>3</td> <td>4</td> <td>5</td> <td>NA</td> </tr> </table>	1	2	3	4	5	NA
1	2	3	4	5	NA		
Equipos Básicos de Salud según recursos disponibles							

Objetivos	Propósitos y Elementos de medición
<p>ACA. 2 ♥ Equipos Básicos de Salud conformados en la Región de Salud de acuerdo a los recursos humanos disponibles</p>	<p>Propósito: Utilizar los recursos disponibles de una forma eficiente para la conformación de EBS. Se contará con las OE, (Organizaciones Extra Institucionales) existentes en algunos de los distritos y a la negociación que se realizará con la Caja de Seguro Social. Cada Equipo Básico estará conformado como mínimo, por un médico general, una enfermera o técnico en enfermería, un inspector de saneamiento ambiental y/o educador para la salud</p> <p>Elementos de medición Numerador: Número de equipos básicos de salud conformados x 100. Denominador: Total de equipos básicos de salud posibles con los recursos disponibles.</p> <p>1 2 3 4 5 NA</p>
<p>ACA. 3 ♥ Planificar y realizar actividades conjuntamente con la CSS que mejoren el acceso y la eficiencia</p>	<p>Propósito: La Coordinación con organizaciones como la CSS tiene gran importancia estratégica ya que mejora la eficiencia de ambas organizaciones. Los ciudadanos también se ven beneficiados al mejoran su acceso a los servicios sanitarios.</p> <p>Las posibilidades de coordinación entre dos organizaciones son muy amplias y pueden contemplar todos los aspectos posibles.</p> <p>La coordinación MINSA y CSS debe comenzar con un estudio previo de todas las posibilidades y posterior un análisis de factibilidad (Priorizar aquellas acciones teniendo en cuenta factores como costes, facilidad, impacto, etc.). Una vez elegidas las acciones de coordinación se debe realizar un plan y seguir un ciclo PDCA.</p> <p>Elementos de medición Implementación del Plan: Cronograma de actividades conjuntas con la CSS. Informe de actividades realizadas. Informes de la documentación para la facturación de compensación por servicios prestados a asegurados. (Ver GEF) Procedimiento, Verificar la existencia y adecuada constitución de la Unidad Regional de Planificación conjunta con la CSS (Dirección Regional RSD y Dirección Administrativa-Darien)</p> <p>1 2 3 4 5 NA</p>

Objetivos	Propósitos y Elementos de medición
Acceso a Salud mental	<p>Es necesario detectar las necesidades de la población en relación a la salud mental. Uno de los métodos es el screening inicial de todos los pacientes que se contempla en la función Evaluación de los Pacientes.</p> <p>También es necesario medir a la población que actualmente accede a los servicios sanitarios para compararla con las necesidades y así poder planificar los recursos sanitarios.</p>
ACA.4 ♥ Casos nuevos atendidos por salud mental.	<p>Propósito La detección de los casos nuevos de salud mental pretende medir el acceso de este tipo de pacientes al sistema sanitario.</p> <p>Se pretende conocer la utilización de los servicios sanitarios de salud mental</p> <p>Elementos de medición Numerador: Casos nuevos atendidos en el programa de salud mental x 100. Denominador: Total población meta</p> <p><input type="checkbox"/> 1 <input type="checkbox"/> 2 <input type="checkbox"/> 3 <input type="checkbox"/> 4 <input type="checkbox"/> 5 <input type="checkbox"/> NA</p>
Acceso a otros procesos estratégicos para el MINSA	
ACA.7 Plan de acceso procesos estratégicos del MINSA (TB, VIH, desnutrición, malaria, discapacidad.	<p>Propósito Desarrollar las acciones que fuesen necesarias, para mejorar la oportunidad de los servicios de atención a las personas, especialmente los prestados a problemas con TB, VIH, desnutrición, malaria, discapacidad, violencia doméstica.</p> <p>Elementos de medición Elaboración e implementación del Plan.</p> <p><input type="checkbox"/> 1 <input type="checkbox"/> 2 <input type="checkbox"/> 3 <input type="checkbox"/> 4 <input type="checkbox"/> 5 <input type="checkbox"/> NA</p>
Información a pacientes sobre la sectorización	
ACA. 8 Porcentaje de instalaciones de salud con cartera de servicios a la vista del cliente	<p>Propósito Mejorar la información de la cartera de servicios disponible</p> <p>Elementos de medición Numerador: Número de instalaciones con cartera de servicios actualizada x 100. Denominador: Total de instalaciones de salud (Hospital, Centros y Subcentro Tucuti)</p> <p><input type="checkbox"/> 1 <input type="checkbox"/> 2 <input type="checkbox"/> 3 <input type="checkbox"/> 4 <input type="checkbox"/> 5 <input type="checkbox"/> NA</p>
ACA.9 Porcentaje de instalaciones de salud con horarios de atención al público a la vista del cliente	<p>Elementos de medición Numerador: Número de instalaciones de salud con horarios de atención al público a la vista del cliente x 100. Denominador: Total de instalaciones de salud (Hospital, Centros y Subcentro Tucuti)</p> <p><input type="checkbox"/> 1 <input type="checkbox"/> 2 <input type="checkbox"/> 3 <input type="checkbox"/> 4 <input type="checkbox"/> 5 <input type="checkbox"/> NA</p>
Barreras de acceso	

Objetivos	Propósitos y Elementos de medición
<p>ACA.10 La organización intenta limitar las barreras físicas, de idioma, culturales y cualquier otra barrera en el acceso y asistencia.</p>	<p>Propósito Las instituciones sanitarias como el MINSA atienden a menudo a comunidades con colectivos distintos. Puede tratarse de pacientes de edad avanzada, discapacitados, de hablas o dialectos distintos, de culturas diversas o presentar otras barreras que dificultan el proceso el acceso a los servicios sanitarios. La organización conoce esas barreras y ha introducido procesos que las eliminan o limitan durante el proceso de los servicios sanitarios. La organización persigue además, reducir el impacto de esas barreras en la provisión de servicios sanitarios.</p> <p>Elementos de medición Elaboración de un Diagnostico Situacional Diseño de un plan. Grado de implementación del Plan. Numerador: Número de instalaciones de salud que faciliten el acceso a pacientes discapacitados según grado de implementación del plan x 100. Denominador: Total de instalaciones de salud</p> <p> <input type="checkbox"/> 1           <input type="checkbox"/> 2           <input type="checkbox"/> 3           <input type="checkbox"/> 4           <input type="checkbox"/> 5           <input type="checkbox"/> NA         </p>
<p>Estrategias para la ampliación de la cobertura de servicios</p>	
<p>ACA.12 Otras estrategias de ampliación de la cobertura de los Servicios de Salud</p>	<p>Propósito Ampliar la cobertura de los servicios de salud mediante estrategias no contempladas hasta el momento</p> <p>Elementos de medición Evidencias de la ampliación de la cobertura de servicios de salud con estrategias (Sub-centros de Tucuti, Unión Choco, Platanilla, Canglón, Río Iglesias)</p> <p> <input type="checkbox"/> 1           <input type="checkbox"/> 2           <input type="checkbox"/> 3           <input type="checkbox"/> 4           <input type="checkbox"/> 5           <input type="checkbox"/> NA         </p>

Objetivos	Propósitos y Elementos de medición
<p>ACA. 13 ♥ Utilizar la estrategia de PAISS - PROSALUD (antes Paquete de Atención Integral de Servicios de Salud PAISS) FOGI y OE) para la ampliación de cobertura de los servicios de salud</p>	<p>Propósito Igualdad en el acceso a los servicios sanitarios mediante la estrategia de PAISS - PROSALUD (antes Paquete de Atención Integral de Servicios de Salud PAISS) FOGI y OE ANEXOS 5.</p> <p>Elementos de medición Documento que contiene los Compromisos para la realización de giras integrales de salud (FOGI) del Proyecto MINSA/BID. Informes financieros y contables del uso de los fondos (FOGI). Informes de supervisión del equipo regional y análisis de resultados. Numerador: Número de visitas de supervisión capacitante realizadas por el equipo regional x 100. Denominador: Total de supervisiones programadas. Análisis de los compromisos respectivos para el uso de los fondos. Analizar los datos estadísticos de producción de los indicadores del FOGI</p> <p>1 2 3 4 5 NA</p>
<p>Acceso y Listas de espera</p>	
<p>ACA.14 Se registra la lista de espera total de pacientes para procedimientos medico-quirúrgicos</p>	<p>Propósito Se registra la Lista de espera por patología en la Instalación:</p> <p>Elementos de medición Evidencia del registro de lista de espera con tiempo de espera</p> <p>1 2 3 4 5 NA</p>
<p>ACA.15 ♥ La organización dispone de un Plan para Adecuar los tiempos de espera.</p>	<p>Propósito Definir el tiempo máximo de espera para los diferentes procesos y especialidades sanitarios. Tener en cuenta para ello la monitorización de la lista de espera que se recoge en la función Gestión de la Información y de la Utilización (GIU)</p> <p>Realizar las acciones oportunas para garantizar que el tiempo de demora no rebasa los límites establecidos por la organización</p> <p>Elementos de medición Supervisar el listado actualizado de la Mora Quirúrgica Doce meses según la Caravana de Salud Numerador: Pacientes que han sido atendidos dentro del tiempo máximo definido por la organización. Denominador: Total de pacientes en lista de espera.</p> <p>1 2 3 4 5 NA</p>
<p>Continuidad de la Asistencia - SURCO</p>	

Objetivos	Propósitos y Elementos de medición
<p>ACA.16 Fomentar la integralidad y continuidad de la atención de salud, mediante la aplicación de un sistema articulado de las unidades del primer nivel y segundo nivel de atención, mediante la implantación del Sistema Único de Referencia y Contrarreferencia, (SURCO).</p>	<p>Propósito Realizar un Plan para implementar adecuadamente SURCO, haciendo énfasis en la contrarreferencia</p> <p>Elementos de medición Plan de funcionamiento del SURCO</p> <p><input type="checkbox"/> 1 <input type="checkbox"/> 2 <input type="checkbox"/> 3 <input type="checkbox"/> 4 <input type="checkbox"/> 5 <input type="checkbox"/> NA</p>
<p>ACA.17 Evidencia de la Comisión Evaluadora del SURCO instalada y funcionando</p>	<p>Propósito Existencia y funcionamiento adecuado de la comisión</p> <p>Elementos de medición Activar las Comisión Regional y Local Informe y Análisis del detalle de las acciones del SURCO. Capacitaciones realizadas en el manejo del instrumento del SURCO Lista de asistencia de los participantes Programación de monitoreo y evaluación del SURCO. Registro de la hoja de referencias y contrarreferencias (instrumento SURCO).</p> <p><input type="checkbox"/> 1 <input type="checkbox"/> 2 <input type="checkbox"/> 3 <input type="checkbox"/> 4 <input type="checkbox"/> 5 <input type="checkbox"/> NA</p>
<p>ACA.18 ♥ Utilización adecuada del formulario normado de SURCO</p>	<p>Propósito Cumplimentar correctamente el documento surco</p> <p>Elementos de medición Numerador: Número de instalaciones que utilizan del formulario de SURCO normado × 100. Denominador: Total de Instalaciones de Salud</p> <p><input type="checkbox"/> 1 <input type="checkbox"/> 2 <input type="checkbox"/> 3 <input type="checkbox"/> 4 <input type="checkbox"/> 5 <input type="checkbox"/> NA</p>
<p>Acceso a la cartera de servicios</p>	
<p>ACA.19 Cubrir las necesidades de salud de la población y del ambiente de la región en función de la cartera de servicios y de la calidad de atención pactada, según consta en los ANEXO 1, garantizando el acceso a los servicios de salud, atendiendo las disposiciones reglamentarias del MINSA.</p>	<p>Propósito Mejorar el acceso de acuerdo a la cartera de servicios pactada</p> <p>Elemento de Medición Porcentaje de cumplimiento del nivel de actividad pactada de la cartera de servicios del Anexo 1</p> <p><input type="checkbox"/> 1 <input type="checkbox"/> 2 <input type="checkbox"/> 3 <input type="checkbox"/> 4 <input type="checkbox"/> 5 <input type="checkbox"/> NA</p>

Función 03: Evaluación del Paciente (EP)

Objetivos, Propósitos y Elementos de medición

Objetivos	Propósitos y Elementos de medición						
Evaluación inicial a todos los pacientes							
EP. 1 Evaluación inicial a todos los pacientes: Física, psicológica, social y nutricional	<p data-bbox="625 394 755 426">Propósito</p> <p data-bbox="625 426 1481 531">Detectar mediante evaluación los problemas físicos, psicológicos, sociales y nutricionales de todos los pacientes y Tomar decisiones según el resultado de la evaluación.</p> <p data-bbox="625 573 928 604">Elementos de medición</p> <p data-bbox="625 604 1481 678">Porcentaje de pacientes a los que se les ha aplicado el protocolo de evaluación inicial física, psicológica, social y nutricional.</p> <p data-bbox="625 678 1003 709">Total de Pacientes Atendidos</p> <table border="1" data-bbox="625 709 1003 762"> <tr> <td data-bbox="625 709 683 762">1</td> <td data-bbox="683 709 742 762">2</td> <td data-bbox="742 709 800 762">3</td> <td data-bbox="800 709 859 762">4</td> <td data-bbox="859 709 917 762">5</td> <td data-bbox="917 709 1003 762">NA</td> </tr> </table>	1	2	3	4	5	NA
1	2	3	4	5	NA		



<p>Protocolos de evaluación médicos y de enfermería</p>	
<p>EP: 2 ♥ Protocolos de evaluación de procesos médicos y de enfermería</p> <p>Depende del Nivel Nacional el envío de los Protocolos que no estén contemplados.</p>	<p>Propósito                  Evaluar a los pacientes de acuerdo a sus necesidades y que permita decisiones adecuadas a su tratamiento. Otras evaluaciones acordes con las necesidades y problemas de salud prioritarios de la población de la región (en base a criterios demográficos y epidemiológicos y otros)                  Entre criterios que se usen para establecer en que procesos se realizará un protocolo de evaluación estarán: epidemiológicos y demográficos, riesgo, coste, etc.</p> <p>Elementos de medición                  Numerador: Número de instalaciones de salud que cuentan con los protocolos de evaluación para las 5 principales morbilidades de la región de salud. Denominador: Total de instalaciones.</p> <p>1 2 3 4 5 NA</p>
<p>Productos intermedios</p>	
<p>EP.3 Existencia y uso protocolos de evaluación en:                  Laboratorios                  Radiología</p>	<p>Elementos de medición                  Numerador: Número de instalaciones de salud que cuentan con los protocolos de evaluación (laboratorios-radiología                  Denominador: Total de instalaciones que tienen (laboratorio-Radiología)</p> <p>1 2 3 4 5 NA</p>
<p>Laboratorio</p>	
<p>EP.4 Se cuenta con servicios de laboratorio para atender las necesidades de los pacientes, todos estos servicios cumplen con la normativa y las leyes y estándares locales y nacionales.</p>	<p>Propósito                  De acuerdo con las necesidades de los pacientes, aquellos que lo precisan son sometidos a evaluaciones de laboratorio. Sino se dispone de servicios de laboratorio el paciente o la muestra es derivada para la realización de la prueba en el momento oportuno.</p> <p>Elementos de medición                  Evidencia de un procedimiento que permite acceder a los servicios de laboratorio.</p> <p>1 2 3 4 5 NA</p>
<p>EP.5 Personal con la adecuada formación, aptitud, orientación y experiencia, se encarga de realizar los test y de interpretar los resultados.</p>	<p>Propósito                  Los test de laboratorio (incluidos tiras reactivos y otros similares) son realizados por personal con la adecuada formación, aptitud, orientación y experiencia.</p> <p>Elementos de medición                  Evidencia de que las personas que realizan los test disponen de la adecuada formación, aptitud, orientación y experiencia</p> <p>1 2 3 4 5 NA</p>

<p>Servicios de radiología</p>	
<p>EP.6 Se dispone de servicios de radiología para atender las necesidades de los pacientes y cumplen con la normativa, leyes y estándares vigentes locales y nacionales.</p>	<p>Propósito De acuerdo con las necesidades de los pacientes, aquellos que lo precisan son sometidos a evaluaciones de diagnóstico por la imagen. Si no se dispone de Diagnóstico por la imagen en la instalación se remite a un Servicio/ unidad de diagnóstico por la imagen. El estudio se realiza en el momento dependiendo de la accesibilidad</p> <p>Elementos de medición Evidencia de un procedimiento que permite acceder a los servicios de diagnóstico por la imagen.</p> <p>1 2 3 4 5 NA</p>
<p>EP.7 Personal con la adecuada formación, aptitud, orientación y experiencia realizan los test e interpretan los resultados.</p>	<p>Propósito Los test de diagnóstico por la imagen son realizados por personal con la adecuada formación, aptitud, orientación y experiencia.</p> <p>Elementos de medición Evidencia de que las personas que realizan los test disponen de la adecuada formación, orientación y experiencia</p> <p>1 2 3 4 5 NA</p>
<p>Violencia doméstica</p>	
<p>EP.8 Plan de detección de casos de violencia doméstica</p>	<p>Propósito Bajo el concepto de violencia domestica o similar a el se suele incluir el de negligencia. La evaluación de víctimas de abusos y negligencia se debe adaptar a la cultura del colectivo de pacientes. El mínimo es: a) Niños, b) Mujeres y d) Ancianos, discapacitados</p> <p>Para una actuación optima de detección de casos de violencia domestica puede realizarse una búsqueda proactiva en los grupos de riesgo.</p> <p>Una vez definido el grupo de riesgo debe practicarse un tamizaje a todos los pacientes de ese grupo de riesgo. La evaluación mas exhaustiva se realizará en al caso de tamizaje positivo (Ejemplo: grupo de riesgo niños de una determinada edad; elementos de screening: suciedad, hematomas, abandono, fracturas o heridas frecuentes, desnutrición, etc.),</p> <p>Debe realizarse con confidencialidad y respeto. También pueden considerase: pacientes terminales y otros con dolor; y aquellos que se supone drogodependientes o alcohólicos;- Lo mismo a los pacientes en coma y a las personas con trastornos mentales o emocionales.</p> <p>Elementos de medición Revisión e Implementación</p> <p>1 2 3 4 5 NA</p>

<p>EP.9 ♥ Comunicar los casos sospechosos de violencia domestica</p>	<p>Propósito Comunicar a las autoridades oportunas los casos sospechosos de violencia domestica en cumplimiento de la actual normativa Según la accesibilidad de la instalación</p> <p>Elementos de medición Número de casos comunicados de violencia domestica × 100. Denominador: Número de casos con sospecha de violencia doméstica</p> <p>1 2 3 4 5 NA</p>
<p>VIH</p>	
<p>EP.10 ♥ Evaluación VIH en embarazadas</p>	<p>Propósito Conocer el porcentaje de embarazadas que se les solicita examen prenatal de VIH con previa orientación.</p> <p>Elementos de medición Numerador: N° de embarazadas que se les solicita examen prenatal de VIH. Denominador: Total de embarazadas</p> <p>1 2 3 4 5 NA</p>

Función 04: Asistencia a los Pacientes (AP)

Objetivos, Propósitos y Elementos de medición

Objetivos	Propósito y Elementos de medición
Asistencia para todos los pacientes. Estandarización de procesos	
<p>AP. 1 Plan de estandarización de procesos de atención (Protocolos de atención médicos y de enfermería).</p>	<p><b>Propósito</b> La Región Sanitaria realiza un plan de estandarización de protocolos de atención cuando son relevantes para los pacientes y servicios de la organización.</p> <p>Para ello debe efectuar un análisis de aquellos procesos que deben protocolizarse. Se utilizaran para ello diferentes epidemiológicos como la morbilidad, mortalidad y otros relacionados con riesgo, costes, estrategias nacionales, etc.</p> <p>El ámbito de los Protocolos será Regional y Local Cuando existan se utilizaran los protocolos validados por el MINSA.</p> <p><b>Elementos de medición</b> Realización de un Plan de estandarización que contemple al menos cinco de procesos de atención médicos y de enfermería por unidad, especialidad, en la Región Sanitaria que tenga en cuenta los procesos a protocolizar en cada instalación.</p> <p>1 2 3 4 5 NA</p>
<p>AP. 2 ♥ De acuerdo con el Plan Protocolos de atención se estandarizan, al menos: Cinco protocolos médicos y cinco de enfermería por instalación de Equipo Básico de salud Cinco protocolos de atención en centros sanitarios por especialidad</p>	<p><b>Propósito</b> De acuerdo con las necesidades nacionales, regionales y locales pero siempre con la participación de los profesionales se realizará e implementará un Plan de Protocolos.</p> <p>Los protocolos de atención deben de fijarse por diferentes criterios entre los cuales está la morbilidad pero no es el único ya que deben tener en cuantos otros como las de mayor mortalidad, mayor riesgo, mayor coste, etc.</p> <p><b>Elementos de medición</b> Numerador: Número de instalaciones de salud que cuentan con los protocolos de atención elaborados e implementados para las 5 principales morbilidades, etc., de la región de salud. Denominador: Total de instalaciones.</p> <p>1 2 3 4 5 NA</p>
Enfermedades crónicas	

<p>AP.2.1 Existen y se implementan protocolos de atención para las enfermedades crónicas</p>	<p>Propósito Tener en cuenta la enfermedades crónicas mas relevantes en la población atendida para el diseño de protocolos de atención</p> <p>Elementos de medición Evidencia de protocolos de enfermedades crónicas</p> <p>1 2 3 4 5 NA</p>
<p>Atención al paciente - VIH</p>	
<p>AP.3 Porcentaje de pacientes infectados con VIH que cumplen con el protocolo para recibir tratamiento antiretroviral</p>	<p>Elementos de medición Numerador: Número pacientes con VIH que cumplen con el protocolo para recibir tratamiento antiretroviral × 100. Denominador: Total de pacientes con VIH</p> <p>1 2 3 4 5 NA</p>
<p>Tuberculosis</p>	
<p>AP.4 Porcentaje de deserción del tratamiento por debajo del 6% de los pacientes tuberculosos</p>	<p>Elementos de medición Numerador: Número de pacientes con deserción al tratamiento antituberculoso 100. Denominador: Total de pacientes en tratamiento antituberculoso.</p> <p>1 2 3 4 5 NA</p>
<p>AP.5 Porcentaje de curación de pacientes con tuberculosis</p> <p>Datos 2007</p>	<p>Elementos de medición Numerador: Número de pacientes curados de la tuberculosis x 100. Denominador: Total de pacientes con tuberculosis (baciloscopia positiva)</p> <p>1 2 3 4 5 NA</p>
<p>AP.6 Porcentaje de captación de sintomáticos respiratorios con baciloscopia positiva.</p>	<p>Elementos de medición Numerador: Baciloscopia positiva Denominador: /Total de sintomáticos respiratorios captados</p> <p>1 2 3 4 5 NA</p>
<p>Áreas y procesos de críticos o de especial riesgo</p>	

<p>AP.7 Homogeneizar la atención en procesos de atención para procesos críticos o de especial riesgo.</p> <p>Consultar con el Nivel Nacional</p>	<p>Propósito</p> <p>La estandarización de la atención sanitaria debe realizarse no solamente en las procesos epidemiológicos mas relevantes sino también en una serie de procesos críticos transversales y de especial riesgo a muchas patologías de las organizaciones sanitarias como.</p> <p>Uso del medicamento<sup>1</sup>,                  Nutrición                  Enfermedades infecciosas                  Anestesia y sedación profunda,                  Cirugía,                  Administración de sangre y/o hemoderivados,                  Urgencias,                  Resucitación,                  ,)</p> <p>Se propone comenzar con un proceso critico como el uso del medicamento</p> <p>Elementos de medición                  Numerador: Número instalaciones que cuentan con protocolos de atención en, procesos críticos de especial riesgo. Denominador: Total de instalaciones en las que se realizan procesos de atención críticos o de especial riesgo</p> <p>1 2 3 4 5 NA</p>
<p>Uso del medicamento</p>	
<p>Selección y Obtención de medicamentos</p>	
<p>AP.8 Existe un Plan de Gestión y Uso seguro de los medicamentos.</p>	<p>Propósito:</p> <p>Gestionar el uso seguro de los medicamentos.</p> <p>La Gestión en el uso del medicamento uso de medicación se organiza de manera eficaz para atender las necesidades del paciente.</p> <p>El uso del medicamento por sus características debe protocolizarse en los siguiente puntos críticos:</p> <p>Selección y Adquisición                  Almacenamiento                  Distribución                  Prescripción y transcripción                  Preparación y dispensación                  Administración                  Monitorización</p> <p>Elemento de medición                  Existencia del Plan e Implementación</p> <p>1 2 3 4 5 NA</p>

<sup>1</sup> Se incluye estándar específico para el uso del Medicamento

Almacenamiento de medicamentos	
<p>AP.9 ♥ Existe un Plan que regula el almacenamiento y caducidades de medicamentos.</p>	<p>Propósito El Plan de almacenamiento de medicamentos debe asegurar entre otros las: Caducidades. Debe tenerse en cuenta que las caducidades de algún medicamento varia en el momento en que se rompe el precinto (ejemplo suero fisiológico para instilaciones nasales, multidosis, etc.). La temperatura de conservación de aquellos fármacos que lo precisen Elementos de medición Existencia del Plan Registros de control de caducidades Inspección visual del área</p> <p>1 2 3 4 5 NA</p>
<p>AP.12 ♥ Los medicamentos termolábiles y otros se almacenan de acuerdo con el Plan de Gestión y Uso Seguro del Medicamento.</p>	<p>Propósito La variación de la temperatura de almacenamiento de medicamentos termolábiles es esencial para asegurar sus propiedades farmacológicas.  Debe controlarse la temperatura con termómetros de máxima y mínima. Debe registrarse diariamente la temperatura máxima y mínima. Si el rango de temperatura es inadecuado se actuara de acuerdo al Plan (se tomaran decisiones en relación a la validez del mismo o cambios en fecha de caducidad).  Elementos de medición Registros de temperatura diarios acordes con el plan para los medicamentos termolábiles. Toma de decisiones correctas según el Plan.</p> <p>1 2 3 4 5 NA</p>
<p>AP. 13 ♥Se monitoriza el uso de los medicamentos</p>	<p>Propósito Uno de los puntos críticos en el uso de los medicamentos es la adecuada monitorización de sus efectos adversos ya que, entre otros, permite detectar precozmente algunos problemas.  Para ellos es necesario la realización de un Plan que incluya el diseño  Elementos de medición Numerador: Número de efectos adversos y errores en el uso de los medicamentos comunicados a la Región Sanitaria. Denominador: Número de médicos de la Región Sanitaria que prestan servicios al MINSA (Propios o concertados como CSS).</p> <p>1 2 3 4 5 NA</p>

Anexo: Puntos críticos de la Gestión de la Seguridad de la Medicación

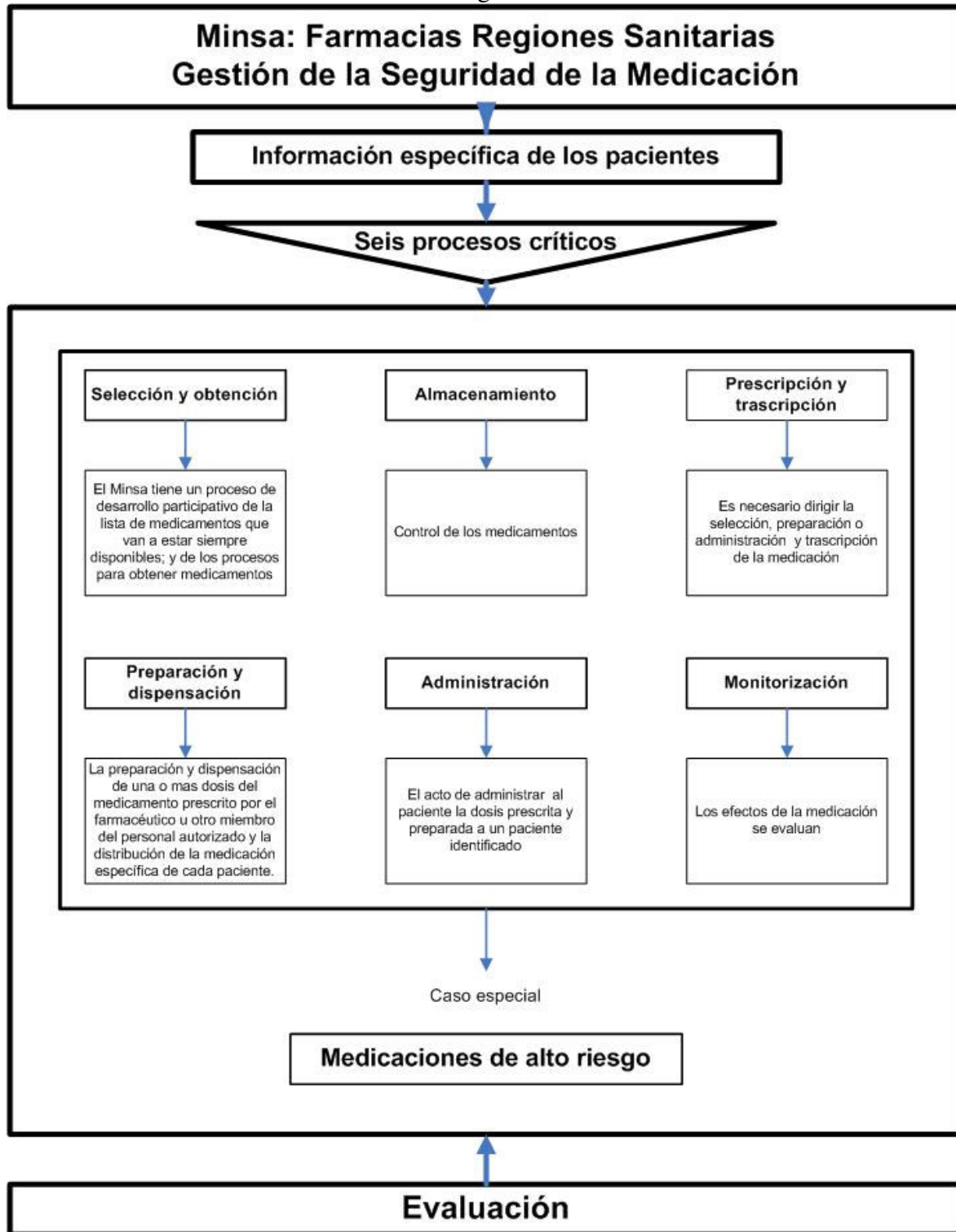



Función 05: Gestión de la Mejora de la Calidad y de la Seguridad del Paciente (GMC)

Objetivos, Propósitos y Elementos de medición

Objetivos	Propósitos y Elementos de medición
Liderazgo de la calidad y de la seguridad	
<p>GMC.1 Los responsables del gobierno y dirección de la organización participan en la planificación y control del programa de gestión y mejora de la calidad.</p>	<p>Propósito El liderazgo y la planificación son imprescindibles en la Mejora Continua de la Calidad y la reducción de riesgos para pacientes y personal</p> <p>Elementos de medición Participación de los Líderes en la planificación y control del programa de gestión y mejora de la calidad.</p> <p>1 2 3 4 5 NA</p>
<p>GMC.2 Existe un plan escrito para un programa de gestión y mejora de la calidad en el ámbito de todas las instalaciones</p>	<p>Propósito Existencia de un plan escrito</p> <p>Elementos de medición Existencia del Plan escrito</p> <p>1 2 3 4 5 NA</p>
<p>GMC.3 Los líderes de la organización identifican medidas clave (indicadores) para supervisar las estructuras, procesos y resultados médicos y de gestión de la organización. Monitorización de la gestión satisfacción del paciente y de la familia gestión financiera Vigilancia epidemiológica y Tasas</p> <p><b>Elementos de Medición</b> consultar con el Nivel Nacional</p>	<p>Propósito Monitorizar (medir y Comparar) y con arreglo a ello tomar decisiones de mejora Supervisión Clínica evaluación del paciente. control de calidad y seguridad en radiología y laboratorio. procedimientos quirúrgicos. uso de antibióticos y otros medicamentos y los errores de medicación. disponibilidad, contenido y uso de las historias de los pacientes. control de la infección, la vigilancia y los informes. Monitorización de la gestión Informar de las actividades con arreglo a la ley y normativa. gestión del riesgo. satisfacción del paciente y de la familia. expectativas y el grado de satisfacción del personal. diagnósticos y datos de los pacientes. gestión financiera. Monitorización de la Seguridad de los Pacientes, familias y personal: Vigilancia, control y prevención de incidentes que pongan en peligro la seguridad de los pacientes, las familias y el personal. Vigilancia epidemiológica y Tasas</p> <p>Elementos de medición</p> <p>1 2 3 4 5 NA</p>

Objetivos	Propósitos y Elementos de medición
Herramienta básica de calidad en el Convenio de Gestión: Ciclo DPCA	
<p>GMC.4 ♥ El instrumento básico del convenio de gestión es el ciclo de mejora de la calidad</p>	<p>Propósito El objetivo del Convenio de Gestión es cumplir la misión del MINSA a través del cumplimiento de diferentes objetivos. La herramienta básica para alcanzar los objetivos es el ciclo de mejora continua PDCA</p> <p>Elementos de medición Uso del ciclo PDCA como herramienta de mejora continua de la calidad</p> <p>1 2 3 4 5 NA</p>
La Comparación del ciclo PDCA	
<p>GMC.4.1 ♥ El proceso de análisis incluye comparaciones internas, con otras organizaciones y con los estándares científicos y las prácticas deseadas.</p>	<p>Propósito Medir y Comparar los datos en el contexto del Ciclo de Mejora de la calidad DPCA permite tomar decisiones de mejora. La fase C (Check) pretende medir y con el resultado de esta medición evaluar. Para evaluar hay que comparar</p> <p>El objetivo del análisis de datos es poder comparar una organización de 4 maneras:                      consigo misma a través del tiempo, cada mes o de un año para otro;                      con organizaciones similares como la CSS, a través de bases de datos de referencia;                      con estándares internacionales                      con prácticas adecuadas identificadas a través de bibliografía, como las directrices prácticas.</p> <p>Estas comparaciones ayudan a la organización a comprender el origen y la naturaleza de los cambios no deseados y ayudan a centrar esfuerzos de mejora.</p> <p>Elementos de medición Evidencia de las comparaciones. Uso de las comparaciones para la mejora</p> <p>1 2 3 4 5 NA</p>
Monitorización Clínica	
Monitorización de Incidentes	

Objetivos	Propósitos y Elementos de medición
<p>GMC.5 ♥ Los datos de la monitorización se evalúan intensivamente cuando se producen incidentes inesperados importantes y tendencias y cambios no deseados.</p>	<p>Propósito                      Ante determinados incidentes se debe realizar análisis exhaustivo para determinar la causa y prevenir que vuelvan a producirse. Entre estos incidentes deben contemplarse:                      muertes inexplicables o inesperadas                      efectos negativos de fármacos;                      errores significativos en la medicación;                      discrepancia importante entre el diagnóstico preoperatorio y postoperatorio; y                      incidentes negativos significativos con anestesia.</p> <p>Las Región Sanitaria y las instalaciones/ Unidades de atención, preventivas determinan qué incidentes son significativos y determina los procesos para su análisis exhaustivo. Cuando se producen episodios o incidentes no deseados, la Región o la Instalación / unidad vuelve a diseñar los procesos para evitar que se vuelvan a producir.</p> <p>Elementos de medición                      Registro de incidentes inesperados. Medidas adoptadas</p> <p>1 2 3 4 5 NA</p>
<p>Monitorización de cesáreas</p>	
<p>GMC.6 Proporción de cesáreas según partos</p>	<p>Propósito                      La proporción de cesáreas mide la variabilidad en la partida clínica. Usar la evaluación de las cesáreas para la toma de decisiones                      La calidad exige estandarizar los criterios y pautas de atención entre los que se encuentra cuando hacer una cesárea.</p> <p>Elementos de medición                      Numerador: Número pacientes trasladadas para cesárea x 100. Denominador: Total de nacimientos ocurridos</p> <p>1 2 3 4 5 NA</p>
<p>Comisiones clínicas de calidad en Hospitales</p>	
<p>GMC 7 ♥ Comisión de mortalidad</p>	<p>Propósito                      Realizar ciclos DPCA en relación a la mortalidad del hospital y centros:                      Mortalidad global                      Mortalidad centinela (Mortalidad indebida. Ej.: Muerte materna en parto, suicidio, etc.)</p> <p>Elementos de medición                      Reactivar Constitución de la unidad                      Actas de funcionamiento                      Análisis de la mortalidad y propuestas de mejora</p> <p>1 2 3 4 5 NA</p>

Objetivos	Propósitos y Elementos de medición
<p>GMC 8 ♥ Comisión de infecciones nosocomiales</p>	<p>Propósito Control y prevención de la infección nosocomial</p> <p>Elementos de medición Reactivar la constitución de la unidad Actas de funcionamiento Cumplimiento de función CI.</p> <p>1 2 3 4 5 NA</p>
<p>GMC.9 Comisión de ética y bioética asistenciales y de investigación</p>	<p>Propósito Recoger, analizar, evaluar y, en su caso, resolver los dilemas éticos relacionados con los derechos de los pacientes.</p> <p>Recoger, analizar, evaluar y, en su caso, resolver los dilemas éticos relacionados con los principios éticos de los profesionales y de la organización.</p> <p>Todo ello respetando la vigente normativa.</p> <p>Elementos de medición Constitución de la unidad Actas de funcionamiento Cumplimiento de las funciones y derechos de los pacientes.</p> <p>1 2 3 4 5 NA</p>
<p>GMC.10 Existencia de la Comisión de Calidad Hospitalaria (Comité de Atención al Cliente) funcionando activamente.</p>	<p>Propósito Ver función GMC</p> <p>Elementos de medición REConstitución de la unidad Actas de funcionamiento Cumplimiento de las funciones y derechos de los pacientes.</p> <p>1 2 3 4 5 NA</p>
<p>Auditorías de expedientes</p>	
<p>GMC.11 Porcentaje de servicios con Plan elaborado para la implementación de Auditoría de Servicios.</p>	<p>Propósito Realización de auditorías de expedientes para mejorar</p> <p>Elementos de medición Elaboración del Plan para implementar Auditorías de Servicios</p> <p>1 2 3 4 5 NA</p>

Objetivos	Propósitos y Elementos de medición
<p>GMC.12 Sistema de Atención al paciente</p>	<p>Propósito Establecer e implantar el Subsistema de Atención al Cliente del Sistema de Garantía de la Calidad y Mejoramiento Continuo, como mecanismo de información permanente al cliente, relacionado con los servicios que se ofrecen, horarios de atención y los instrumentos para la presentación de reclamos y sugerencias.</p> <p>Elementos de medición Instalación de un Comité de Atención al Cliente de distrito y/o de la región. Informes mensuales de la información contenida en los buzones de sugerencias. Informes de la comisión de calidad y de los círculos de calidad. Informes del Comité de Bioseguridad. <b>Informe de las instalaciones que realizan auditorias de expedientes y sus resultados.</b> Informe de las instalaciones que realizan encuestas de satisfacción de los usuarios y sus resultados. Supervisión directa de la existencia de la cartera de servicios, buzones de sugerencias, horarios de atención a la vista del cliente. Análisis del informe de las reuniones del Comité de Atención al Cliente. Análisis de los informes de la Comisión de Calidad y de los Círculos de Calidad. Análisis de los informes del Comité de Bioseguridad. Análisis del informe de las Auditorias de Expedientes. Análisis del informe de las Encuestas de Satisfacción.</p> <p>1 2 3 4 5 NA</p>
<p>GMC.13 ♥ Porcentaje de instalaciones de salud con buzón de sugerencias</p>	<p>Elementos de medición Numerador: Número de instalaciones de salud con buzón de reclamos y sugerencias x 100. Denominador: Total de instalaciones de salud</p> <p>1 2 3 4 5 NA</p>
<p>GMC.14 Porcentaje de sugerencias analizadas y resueltas</p>	<p>Elementos de medición Numerador: Número de reclamos y sugerencias solucionados x 100. Denominador: Total de reclamos y sugerencias recibidos</p> <p>1 2 3 4 5 NA</p>

Objetivos	Propósitos y Elementos de medición
<p>GMC.15 Existencia de la Comisión de Calidad Regional (Comité de Atención al Cliente) funcionando activamente.</p>	<p>Propósito Existencia de la Comisión de Calidad Regional (Comité de Atención al Cliente) funcionando activamente</p> <p>Elementos de medición Existencia del acta de constitución de la Comisión de Calidad Regional (Comité de Atención al Cliente) Existencia del acta de constitución de los Círculos de Calidad</p> <p>1 2 3 4 5 NA</p>
<p>GMC.16 Las instalaciones aplican encuestas de satisfacción de usuarios. sistemáticamente por nivel de complejidad</p>	<p>Propósito Las instalaciones aplican encuestas de satisfacción de usuarios. Sistemáticamente por nivel de complejidad. Utilizan el resultado de las encuestas para mejorar</p> <p>Elementos de medición Numerador: Número de instalaciones que realizan encuestas de satisfacción x 100. Denominador: Total de instalaciones de salud de la Región Evidencias del uso de los resultados de las encuestas de satisfacción para mejorar</p> <p>1 2 3 4 5 NA</p>
<p>Monitorización de la Vigilancia Epidemiológica y Tasas</p>	
<p>GMC.17 Se monitorizan las Enfermedades de Declaración Obligatoria (EDO)</p>	<p>Propósito Las enfermedades de Declaración Obligatoria (EDO) permiten monitorizaciones estratégicas. Se usan las tasas para mejorar</p> <p>Elemento de medición Numerador: N° de declaraciones de Enfermedades de Declaración Obligatoria. Denominador: Población de referencia de la zona en que se declaran. Evidencia del uso de las tasas para la mejora</p>
<p>GMC.18 Se obtiene tasa de incidencia de enfermedades asociadas al agua, alimentos y al ambiente en el ámbito regional de salud</p>	<p>Elementos de medición Evidencia de la tasa Evidencia del uso de las tasas para la mejora</p> <p>1 2 3 4 5 NA</p>
<p>GMC 19 Evidencia de tasa de incidencia de los recién nacidos con bajo peso al nacer</p>	<p>Elementos de medición Evidencia de la tasa Evidencia del uso de las tasas para la mejora</p> <p>1 2 3 4 5 NA</p>
<p>GMC.20 Evidencia de tasa de incidencia de mortalidad materna</p>	<p>Elementos de medición Evidencia de la tasa Evidencia del uso de las tasas para la mejora</p> <p>1 2 3 4 5 NA</p>

Objetivos	Propósitos y Elementos de medición
GMC.21 Evidencia de tasa de incidencia de las cinco primeras causas de mortalidad infantil:	Elementos de medición Evidencia de las tasas Evidencia del uso de las tasas para la mejora <input type="checkbox"/> 1 <input type="checkbox"/> 2 <input type="checkbox"/> 3 <input type="checkbox"/> 4 <input type="checkbox"/> 5 <input type="checkbox"/> NA
< 1 año	Elementos de medición Evidencia de la tasa <input type="checkbox"/> 1 <input type="checkbox"/> 2 <input type="checkbox"/> 3 <input type="checkbox"/> 4 <input type="checkbox"/> 5 <input type="checkbox"/> NA
1-4 años	Elementos de medición Evidencia de la tasa Evidencia del uso de las tasas para la mejora <input type="checkbox"/> 1 <input type="checkbox"/> 2 <input type="checkbox"/> 3 <input type="checkbox"/> 4 <input type="checkbox"/> 5 <input type="checkbox"/> NA
GMC.22 Se obtienen las tasas de Incidencia de:	Elementos de medición Evidencia de la tasa Evidencia del uso de las tasas para la mejora <input type="checkbox"/> 1 <input type="checkbox"/> 2 <input type="checkbox"/> 3 <input type="checkbox"/> 4 <input type="checkbox"/> 5 <input type="checkbox"/> NA
-Trastorno respiratorio y Cardiovascular Perinatal	Elementos de medición Evidencia de la tasa Evidencia del uso de las tasas para la mejora <input type="checkbox"/> 1 <input type="checkbox"/> 2 <input type="checkbox"/> 3 <input type="checkbox"/> 4 <input type="checkbox"/> 5 <input type="checkbox"/> NA
-Infecciones específicas en el Período Perinatal	Elementos de medición Evidencia de la tasa Evidencia del uso de las tasas para la mejora <input type="checkbox"/> 1 <input type="checkbox"/> 2 <input type="checkbox"/> 3 <input type="checkbox"/> 4 <input type="checkbox"/> 5 <input type="checkbox"/> NA
-Malformaciones Congénitas	Elementos de medición Evidencia de la tasa Evidencia del uso de las tasas para la mejora <input type="checkbox"/> 1 <input type="checkbox"/> 2 <input type="checkbox"/> 3 <input type="checkbox"/> 4 <input type="checkbox"/> 5 <input type="checkbox"/> NA
-Bronconeumonía	Elementos de medición Evidencia de la tasa Evidencia del uso de las tasas para la mejora <input type="checkbox"/> 1 <input type="checkbox"/> 2 <input type="checkbox"/> 3 <input type="checkbox"/> 4 <input type="checkbox"/> 5 <input type="checkbox"/> NA
-Enfermedad del Sistema Nervioso	Elementos de medición Evidencia de la tasa Evidencia del uso de las tasas para la mejora <input type="checkbox"/> 1 <input type="checkbox"/> 2 <input type="checkbox"/> 3 <input type="checkbox"/> 4 <input type="checkbox"/> 5 <input type="checkbox"/> NA
GMC.23 se obtienen las tasas de incidencia de enfermedades de transmisión sexual en la población siguientes:	Elementos de medición Evidencia de la tasa Evidencia del uso de las tasas para la mejora <input type="checkbox"/> 1 <input type="checkbox"/> 2 <input type="checkbox"/> 3 <input type="checkbox"/> 4 <input type="checkbox"/> 5 <input type="checkbox"/> NA
-Sífilis	Elementos de medición Evidencia de la tasa Evidencia del uso de las tasas para la mejora <input type="checkbox"/> 1 <input type="checkbox"/> 2 <input type="checkbox"/> 3 <input type="checkbox"/> 4 <input type="checkbox"/> 5 <input type="checkbox"/> NA

Objetivos	Propósitos y Elementos de medición
-Gonorrea	Elementos de medición Evidencia de la tasa Evidencia del uso de las tasas para la mejora <input type="text" value="1"/> <input type="text" value="2"/> <input type="text" value="3"/> <input type="text" value="4"/> <input type="text" value="5"/> <input type="text" value="NA"/>
-EPI	Elementos de medición Evidencia de la tasa <input type="text" value="1"/> <input type="text" value="2"/> <input type="text" value="3"/> <input type="text" value="4"/> <input type="text" value="5"/> <input type="text" value="NA"/>
-SIDA	Elementos de medición Evidencia de la tasa Evidencia del uso de las tasas para la mejora <input type="text" value="1"/> <input type="text" value="2"/> <input type="text" value="3"/> <input type="text" value="4"/> <input type="text" value="5"/> <input type="text" value="NA"/>
Índices de calidad del software específico del MINSA El propósito de los índices es medir y comparar para mejorar la calidad de la atención a la salud integral de: Menores de un año Niños de uno a cinco años Mujeres embarazadas en control prenatal de 10 a 19 años, de 20 a 34 años y de 35 a 49 años. partos con atención cualificada adolescentes de 15 a 19 años Adultos/ as Diabéticos/ as Hipertensos/ as Crecimiento y Desarrollo	
GMC.24 Índice de calidad de la atención a la salud integral en menores de un 1 año	Propósito Se evaluará el resultado obtenido de las auditorias de expedientes realizadas anualmente que proporciona el índice compuesto que incluye: concentración de consulta de C y D, inmunización adecuada, monitoreo del estado nutricional, suplementación con micro nutrientes, exámenes de laboratorio según vigilancia del riesgo, control odontológico, control del crecimiento físico y desarrollo psicomotor, educación para la salud individual directa.  Elementos de medición Software específico del MINSA pendiente de ajustes. <input type="text" value="1"/> <input type="text" value="2"/> <input type="text" value="3"/> <input type="text" value="4"/> <input type="text" value="5"/> <input type="text" value="NA"/>



Objetivos	Propósitos y Elementos de medición						
<p>GMC 24.1 Índice de calidad de la atención a la salud integral de niños de 1 a 5 años</p>	<p>Propósito Se evaluará el resultado obtenido de las auditorias de expedientes realizadas anualmente que proporciona el índice compuesto que incluye: concentración de consulta de C y D, inmunización adecuada, monitoreo del estado nutricional, suplementación con micro nutrientes, exámenes de laboratorio según vigilancia del riesgo, control odontológico, control del crecimiento físico y desarrollo psicomotor, educación para la salud individual directa.</p> <p>Elementos de medición Software específico del MINSA pendiente de ajustes.</p> <table border="1" data-bbox="630 569 1003 619"> <tr> <td>1</td> <td>2</td> <td>3</td> <td>4</td> <td>5</td> <td>NA</td> </tr> </table>	1	2	3	4	5	NA
1	2	3	4	5	NA		
<p>GMC 24.2 Índice de calidad de la atención a la embarazada en control prenatal 10 a 19 años, de 20 a 34 años y de 35 a 49 años.</p>	<p>Propósito Se evaluará el resultado obtenido de las auditorias de expedientes realizadas anualmente que proporciona el índice compuesto que incluye: captación temprana, evaluación Física, inmunización adecuada, monitoreo del estado nutricional, suplementación con micro nutrientes, exámenes de laboratorio según vigilancia del riesgo, control odontológico, control general de salud, educación para la salud individual directa, vigilancia del riesgo obstétrico.</p> <p>Elementos de medición Software específico del MINSA pendiente de ajustes.</p> <table border="1" data-bbox="630 1024 1003 1075"> <tr> <td>1</td> <td>2</td> <td>3</td> <td>4</td> <td>5</td> <td>NA</td> </tr> </table>	1	2	3	4	5	NA
1	2	3	4	5	NA		
<p>GMC.24.3 Porcentaje de partos con atención calificada</p>	<p>Propósito Adecuar lo recursos humanos del parto a las necesidades</p> <p>Elementos de medición Numerador: Número de partos atendidos por personal capacitado. Denominador: Número Total de partos ocurridos en el año de vigencia del CONVENIO x 100. El desarrollo de este indicador exige desagregar los datos según las normas nacionales.</p> <table border="1" data-bbox="630 1402 1003 1451"> <tr> <td>1</td> <td>2</td> <td>3</td> <td>4</td> <td>5</td> <td>NA</td> </tr> </table>	1	2	3	4	5	NA
1	2	3	4	5	NA		

Objetivos	Propósitos y Elementos de medición
<p>GMC.24.4 Índice de calidad de la atención al / la adolescente de 15 a 19 años</p>	<p>Propósito Se evaluará el resultado obtenido de las auditorias de expedientes realizadas anualmente que proporciona el índice compuesto que incluye: evaluación física, inmunización adecuada, monitoreo del estado nutricional, suplementación con micro nutrientes, exámenes de laboratorio según vigilancia del riesgo, control odontológico, control general de salud, identificación y prevención de hábitos y conductas de riesgo, control del crecimiento físico y desarrollo psicomotor.</p> <p>Elementos de medición Software específico del MINSA pendiente de ajustes.</p> <p>1 2 3 4 5 NA</p>
<p>GMC.24.5 Índice de calidad de la atención al adulta / adulto mayor</p>	<p>Propósito Se evaluará el resultado obtenido de las auditorias de expedientes realizadas anualmente que proporciona el índice compuesto que incluye: evaluación física, inmunización adecuada, monitoreo del estado nutricional, suplementación con micro nutrientes, exámenes de laboratorio según vigilancia del riesgo, control odontológico, control general de salud, identificación y prevención de hábitos y conductas de riesgo</p> <p>Elementos de medición Software específico del MINSA pendiente de ajustes.</p> <p>1 2 3 4 5 NA</p>
<p>GMC 24.6 Índice de calidad de la atención al diabético / a</p>	<p>Propósito Se evaluará el resultado obtenido de las auditorias de expedientes realizadas anualmente que proporciona el índice compuesto que incluye: evaluación física, monitoreo del estado nutricional, exámenes de laboratorio según vigilancia del riesgo, evaluación por salud mental y trabajo social</p> <p>Elementos de medición Software específico del MINSA pendiente de ajustes.</p> <p>1 2 3 4 5 NA</p>
<p>GMC 24.7 Índice de calidad de la atención al hipertenso / a</p>	<p>Propósito Se evaluará el resultado obtenido de las auditorias de expedientes realizadas anualmente que proporciona el índice compuesto que incluye: evaluación física, monitoreo del estado nutricional, exámenes de laboratorio según vigilancia del riesgo, evaluación por salud mental y trabajo social</p> <p>Elementos de medición Software específico del MINSA pendiente de ajustes.</p> <p>1 2 3 4 5 NA</p>

Objetivos	Propósitos y Elementos de medición
<p>GMC.24.8 Porcentaje de niños menores de un año con concentración adecuada de crecimiento y desarrollo.</p>	<p>Propósito Se auditará el resultado obtenido de las auditorias de expedientes realizados anualmente que proporciona el índice compuesto que incluye: control odontológico adecuado, profilaxis y aplicación tópica de fluor.</p> <p>Elementos de medición Software específico del MINSA pendiente de ajustes.</p> <div style="display: flex; justify-content: space-around; border: 1px solid black; padding: 2px;"> <span style="border: 1px solid black; padding: 2px 5px;">1</span> <span style="border: 1px solid black; padding: 2px 5px;">2</span> <span style="border: 1px solid black; padding: 2px 5px;">3</span> <span style="border: 1px solid black; padding: 2px 5px;">4</span> <span style="border: 1px solid black; padding: 2px 5px;">5</span> <span style="border: 1px solid black; padding: 2px 5px; color: blue;">NA</span> </div>
<p>GMC.24.9 Índice de calidad de la atención odontológica por grupo etáreo:</p>	<p>Propósito Numerador: Número de escolares cubiertos con enjuagatorios de flúor por 30 o 35 semanas en el programa escolar x 100. Denominador: Total de escolares incluidos en el programa de enjuagatorios.</p> <p>Elementos de medición Software específico del MINSA pendiente de ajustes.</p> <div style="display: flex; justify-content: space-around; border: 1px solid black; padding: 2px;"> <span style="border: 1px solid black; padding: 2px 5px;">1</span> <span style="border: 1px solid black; padding: 2px 5px;">2</span> <span style="border: 1px solid black; padding: 2px 5px;">3</span> <span style="border: 1px solid black; padding: 2px 5px;">4</span> <span style="border: 1px solid black; padding: 2px 5px;">5</span> <span style="border: 1px solid black; padding: 2px 5px; color: blue;">NA</span> </div>
<p>&lt; 1 año</p>	
<p>1 – 4 años</p>	
<p>15 – 19 años</p>	

Función 06: Control y Prevención de la Infección en Centros Sanitarios (CPI)

Objetivos, Propósitos y Elementos de medición

Objetivo	Propósitos y Elementos de medición						
Planificación							
<p>CPI.1 ♥ La organización diseña e implementa un programa coordinado para reducir los riesgos de infección nosocomial en los pacientes y asistentes sanitarios</p>	<p>Propósito La Región Sanitaria / Instalación sanitaria debe determinar las infecciones importantes desde el punto de vista epidemiológico, lugares de infección y mecanismos asociados que facilitan el enfoque de los esfuerzos para prevenir y reducir la incidencia de infecciones nosocomiales:</p> <p>el tracto respiratorio – como los procedimientos y equipo asociado con la intubación, traqueotomía, etc.;</p> <p>tracto urinario – como los procedimientos invasivos y el equipo asociado con catéteres urinarios internos, sistemas de drenaje urinario y su asistencia, etc.;</p> <p>dispositivos invasivos intravasculares – como la inserción y cuidados líneas venosas periféricas,</p> <p>Heridas quirúrgicas – como su asistencia y tipo de vendaje y aséptico asociado.</p> <p>Elementos de medición La organización ha establecido el enfoque del programa para prevenir o reducir la incidencia de infecciones nosocomiales. Se incluyen: Las infecciones de las vías respiratorias. Las infecciones de las vías urinarias. Los dispositivos invasivos intravasculares. Las heridas quirúrgicas.</p> <p>Plan elaborado e implementado</p> <table border="1" data-bbox="626 1297 1003 1350"> <tr> <td>1</td> <td>2</td> <td>3</td> <td>4</td> <td>5</td> <td>NA</td> </tr> </table>	1	2	3	4	5	NA
1	2	3	4	5	NA		
<p>CPI.2 Todas las áreas de asistenciales, de personal y de visitas se incluyen en el programa de control de la infección</p>	<p>Propósito Las infecciones pueden entrar vía pacientes, familias, personal, voluntarios, visitas y otros. Todas las áreas donde se encuentran estas personas deben incluirse en el programa de vigilancia, prevención y control de la infección.</p> <p>Elementos de medición Evaluación de la inclusión de todas las áreas en el programa</p> <table border="1" data-bbox="626 1680 1003 1732"> <tr> <td>1</td> <td>2</td> <td>3</td> <td>4</td> <td>5</td> <td>NA</td> </tr> </table>	1	2	3	4	5	NA
1	2	3	4	5	NA		
Implementación del Plan							

Objetivo	Propósitos y Elementos de medición						
CPI. 4 Comisión de Infecciones	<p data-bbox="625 170 753 205">Propósito</p> <p data-bbox="625 205 1481 275">Grupo multidisciplinar encargado de la prevención y control de la infección nosocomial</p> <p data-bbox="625 312 927 348">Elementos de medición</p> <p data-bbox="625 348 1481 420">Reactivación del Comité de Prevención Control de Infecciones Nosocomiales</p> <table border="1" data-bbox="625 420 1003 464"> <tr> <td data-bbox="625 420 683 464">1</td> <td data-bbox="683 420 742 464">2</td> <td data-bbox="742 420 800 464">3</td> <td data-bbox="800 420 859 464">4</td> <td data-bbox="859 420 917 464">5</td> <td data-bbox="917 420 1003 464">NA</td> </tr> </table>	1	2	3	4	5	NA
1	2	3	4	5	NA		

Función 07: Órganos de Gobierno, Liderazgo y Dirección (GLD)

Objetivos, Propósitos y Elementos de medición

Objetivos	Propósitos y Elementos de medición						
Convenio de Gestión							
GLD.1 ♥ El líder cumple los objetivos del Convenio de Gestión.	<p>Propósito</p> <p>El líder de la organización es el responsable del cumplimiento del Convenio de Gestión. Para ello facilita los recursos humanos, materiales necesarios, y fija las políticas y estrategias que lo facilitan.</p> <p>Mensualmente evalúa el estado de los objetivos, y en su caso adopta las medidas necesarias para el cumplimiento</p> <p>Elementos de medición</p> <p>Evidencia del cumplimiento Convenio de Gestión.</p> <table border="1" data-bbox="630 716 1003 758"> <tr> <td>1</td> <td>2</td> <td>3</td> <td>4</td> <td>5</td> <td>NA</td> </tr> </table>	1	2	3	4	5	NA
1	2	3	4	5	NA		

Objetivos	Propósitos y Elementos de medición
<p>GLD. 2 ♥ Convenios de Gestión “en cascada” en toda la organización</p>	<p><b>Propósito</b>                      El Convenio de Gestión es la base de la Dirección por Objetivos de toda la organización. El nivel Regional firmará y desarrollará Pactos de Objetivos (Convenios de Gestión) las unidades a su cargo.</p> <p>Desarrollar y mantener Convenios de Gestión con las instalaciones y los servicios de salud, tomando como referencia el presente convenio, a fin de lograr una interacción constante que favorezca la continuidad del proceso y permita incrementar la capacidad actual del recurso disponible. La descentralización, la asignación de responsabilidades es una herramienta clave para mejorar la eficiencia.</p> <p>Los Órganos de Gobierno y alta dirección son los responsables del Convenio de Gestión y del ciclo de mejora del mismo, es decir de su cumplimiento: Plan: Diseñar el Plan de implementación del Convenio de Gestión y su reproducción en cascada hasta: Unidades de Prevención de la Enfermedad y Promoción de la Salud, etc., primer nivel de atención (centros de salud) , servicios unidades hospitalarias, Do: Implantar el Convenio de Gestión de acuerdo al cronograma previsto. Check: Medir y evaluar el cumplimiento del Convenio de Gestión. Act: Realizar, en su caso, correcciones al Plan y seguir con otro ciclo.</p> <p><b>Elementos de medición.</b>                      Porcentaje de convenios de gestión firmados, según las instalaciones de salud existentes.                      Numerador: Número de convenios de gestión firmados, según instalaciones de salud x 100. Denominador: Total de instalaciones existentes (Hospital, Centros de salud y Sub-centros Tucutí)</p> <div style="display: flex; justify-content: space-around; align-items: center;"> <span style="border: 1px solid black; padding: 2px 5px;">1</span> <span style="border: 1px solid black; padding: 2px 5px;">2</span> <span style="border: 1px solid black; padding: 2px 5px;">3</span> <span style="border: 1px solid black; padding: 2px 5px;">4</span> <span style="border: 1px solid black; padding: 2px 5px;">5</span> <span style="border: 1px solid black; padding: 2px 5px; color: blue;">NA</span> </div>
<p>Planificación</p>	

Objetivos	Propósitos y Elementos de medición
GLD. 3 ♥ Plan Estratégico	<p>Propósito                      Los Órganos de Gobierno y alta dirección son los responsables del Plan Estratégico y el ciclo de mejora del mismo:                      Plan: Diseñar el Plan estratégico 2004 – 2009                      Do: Implantar el Plan estratégico de acuerdo al cronograma previsto                      Check: Medir y evaluar el cumplimiento del plan                      Act: Realizar, en su caso, correcciones al Plan y seguir con otro ciclo.                      Divulgar y difundir el plan estratégico a todos los profesionales.</p> <p>Elementos de medición                      Plan diseñado de acuerdo a las necesidades de la organización.                      Evidencia de implementación del plan y del seguimiento PDCA.</p> <p>1 2 3 4 5 NA</p>
GLD.4 Plan quinquenal de Inversiones en Salud 2004-2009	<p>Propósito                      Planificar quinquenalmente las inversiones necesarias para el cumplimiento de la estrategia diseñada:                      Infraestructura,                      Equipamiento,                      Salud Nutricional, Ambiental y otros.</p> <p>Elementos de medición                      Existencia del Plan. Ejecución del Plan</p> <p>1 2 3 4 5 NA</p>
GLD.5 Plan de Recursos humanos	<p>Propósito                      Los lideres son los responsables de planificar los recursos humanos necesarios, su titulación, y de las políticas relacionadas con los mismos como la evaluación del desempeño y capacitación</p> <p>Elementos de medición                      Existencia del Plan</p> <p>1 2 3 4 5 NA</p>
GLD.6 Plan Operativo Regional	<p>Propósito                      Realizar el Plan Operativo Regional ajustado en función de la asignación presupuestaria y Planes Operativos Locales</p> <p>Elementos de medición                      Existencia del Plan</p> <p>1 2 3 4 5 NA</p>



Objetivos	Propósitos y Elementos de medición
GLD.7 Plan Presupuestario acorde al Plan Operativo Regional	<p>Propósito Plan de Inversión ajustado En función de la asignación presupuestaria. Detalle del avance físico de construcciones y mejoras de la infraestructura, asignado de forma prioritaria y con sus respectivas inversiones (total de la inversión)</p> <p>Elementos de medición Existencia del Plan</p> <p><input type="checkbox"/> 1 <input type="checkbox"/> 2 <input type="checkbox"/> 3 <input type="checkbox"/> 4 <input type="checkbox"/> 5 <input type="checkbox"/> NA</p>
GLD.8 Planes Operativos Locales de Salud.	<p>Elementos de medición Existencia del Plan</p> <p><input type="checkbox"/> 1 <input type="checkbox"/> 2 <input type="checkbox"/> 3 <input type="checkbox"/> 4 <input type="checkbox"/> 5 <input type="checkbox"/> NA</p>
Los líderes y los Derechos de los Pacientes y de sus Familias	
GLD.9 Derechos de los Pacientes y de sus familias	<p>Propósito Los líderes de la organización son los responsables de aprobar y hacer cumplir los Derechos de los Pacientes y de sus Familias que, en todo caso, respetaran la normativa.</p> <p>Elementos de medición Apropiación de los Derechos del Paciente y de su familia. Trípticos, charlas</p> <p><input type="checkbox"/> 1 <input type="checkbox"/> 2 <input type="checkbox"/> 3 <input type="checkbox"/> 4 <input type="checkbox"/> 5 <input type="checkbox"/> NA</p>
Los líderes y la mejora continua de la calidad	
GLD.10 Plan de Mejora Continua de la Calidad	<p>Propósito Los líderes son los responsables de aprobar el Plan de mejora de la Calidad y de su evaluación y cumplimiento</p> <p>Elementos de medición Existencia del Plan</p> <p><input type="checkbox"/> 1 <input type="checkbox"/> 2 <input type="checkbox"/> 3 <input type="checkbox"/> 4 <input type="checkbox"/> 5 <input type="checkbox"/> NA</p>
Los líderes y el Plan de Emergencias, Catástrofes y Desastres	

Objetivos	Propósitos y Elementos de medición
GLD.11 Plan de Emergencias.	<p><b>Propósito</b>                      Los líderes son los responsables de aprobar el Plan de Emergencias internas y externas (plan de emergencias y desastres) de acuerdo a los lineamientos del SISED. (Ver función GSI).                      Documento del Plan Operativo Regional de Respuesta Emergencias y Desastres:</p> <p><b>Elementos de medición</b>                      Existencia del Plan de acuerdo a los lineamientos del SISED.                      Acta de conformación Comité de Gestión de Riesgo Regional.                      Cronograma de Actividades del Comité de Gestión de Riesgo.                      Análisis de Vulnerabilidad no Estructural y Funcional                      Evidencia de la documentación.</p> <p>1 2 3 4 5 NA</p>

Anexo: Convenios y Dirección Por Objetivos en cascada:

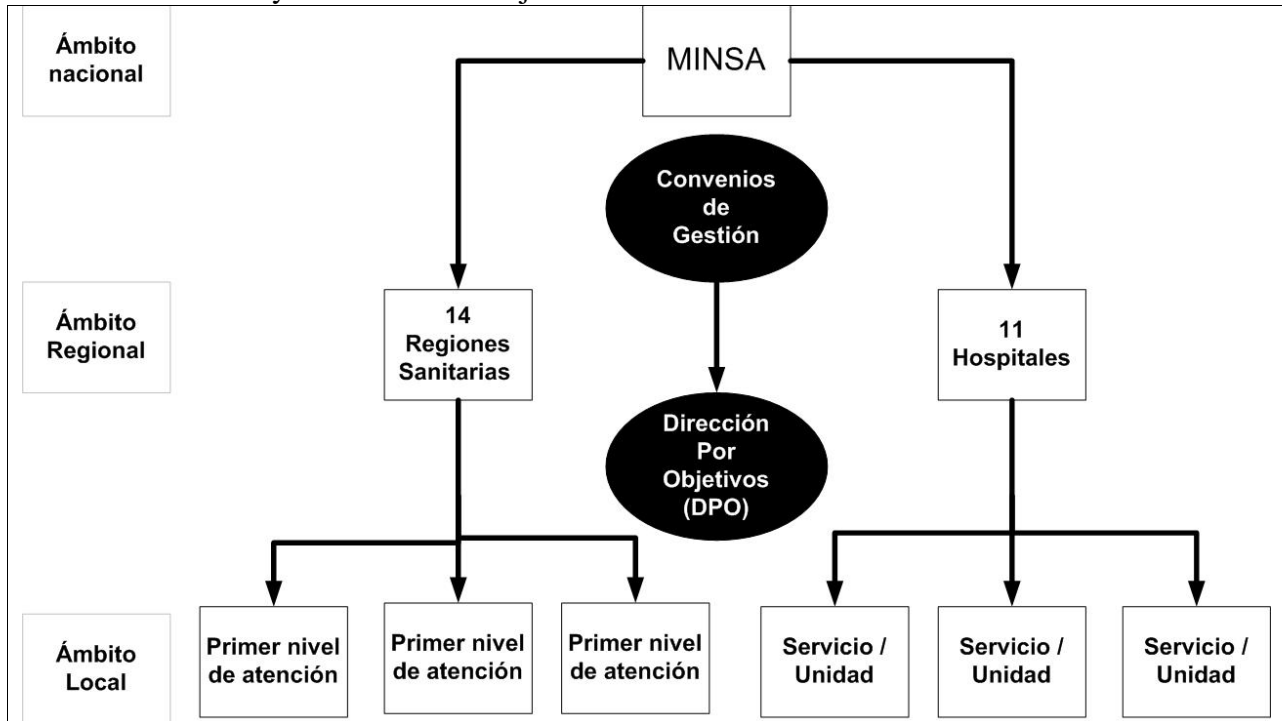

Función 08 Gestión y Seguridad de las Instalaciones y del Entorno (GSI)

Objetivos, Propósitos y Elementos de medición

Objetivos	Propósitos y Elementos de medición						
Sistema de Gestión del Entorno							
GSI.1 Diseñar e implementar un Sistema de Gestión del Entorno que contenga los siete planes siguientes	Diseñar todos los planes de seguridad, Vigilancia, Materiales Peligrosos, Emergencias y Desastres, Incendios y Equipo Médico. Seguir ciclos DPCA en todos los planes.						
Seguridad de las instalaciones							
GSI.1.1 Plan de Seguridad	<p>Propósito Que los edificios, terrenos, equipo y sistemas no ponen en peligro a sus ocupantes.</p> <p>Elementos de medición Existencia del Plan</p> <table border="1" data-bbox="630 680 1003 730"> <tr> <td>1</td> <td>2</td> <td>3</td> <td>4</td> <td>5</td> <td>NA</td> </tr> </table>	1	2	3	4	5	NA
1	2	3	4	5	NA		
Vigilancia de las instalaciones							
GSI.1.2 Plan de Vigilancia	<p>Propósito Se protege a la propiedad y a sus ocupantes de posibles lesiones o pérdidas.</p> <p>Elementos de medición Existencia del Plan</p> <table border="1" data-bbox="630 989 1003 1039"> <tr> <td>1</td> <td>2</td> <td>3</td> <td>4</td> <td>5</td> <td>NA</td> </tr> </table>	1	2	3	4	5	NA
1	2	3	4	5	NA		
Materiales y residuos peligrosos							
GSI.1.3 ♥ Plan de Materiales Peligrosos	<p>Propósito Se controla la manipulación, el almacenamiento y el uso de materiales radioactivos, entre otros, y se eliminan adecuadamente los residuos peligrosos.</p> <p>Elementos de medición Existencia del Plan</p> <table border="1" data-bbox="630 1331 1003 1381"> <tr> <td>1</td> <td>2</td> <td>3</td> <td>4</td> <td>5</td> <td>NA</td> </tr> </table>	1	2	3	4	5	NA
1	2	3	4	5	NA		
Emergencias y Catástrofes							
GSI.1.4 ♥ Plan Operativo Regional de Emergencias y Desastres.	<p>Propósito Se planifica una respuesta eficaz ante epidemias, desastres y emergencias.</p> <p>Elementos de medición Existencia del Plan</p> <table border="1" data-bbox="630 1640 1003 1690"> <tr> <td>1</td> <td>2</td> <td>3</td> <td>4</td> <td>5</td> <td>NA</td> </tr> </table>	1	2	3	4	5	NA
1	2	3	4	5	NA		
Seguridad ante el fuego y el humo							

Objetivos	Propósitos y Elementos de medición						
<p>GSI.1.5 ♥ Plan de Seguridad contra incendios.</p>	<p>Propósito Se protege al edificio y a sus ocupantes del fuego y del humo.</p> <p>Elementos de medición Existencia del Plan</p> <table border="1" data-bbox="630 348 1003 401"> <tr> <td>1</td> <td>2</td> <td>3</td> <td>4</td> <td>5</td> <td>NA</td> </tr> </table>	1	2	3	4	5	NA
1	2	3	4	5	NA		
Equipamiento biomédico							
<p>GSI.1.6 ♥ Plan de Equipo Médico.</p>	<p>Propósito El Equipo médico se selecciona, se mantiene (preventiva y correctivamente) y se utiliza de manera que se reduzcan los riesgos.</p> <p>Elementos de medición Existencia del Plan</p> <table border="1" data-bbox="630 695 1003 743"> <tr> <td>1</td> <td>2</td> <td>3</td> <td>4</td> <td>5</td> <td>NA</td> </tr> </table>	1	2	3	4	5	NA
1	2	3	4	5	NA		
Instalaciones 7							
<p>GSI.1.7 Plan de Instalaciones (servicios Básicos)</p>	<p>Propósito Los sistemas eléctricos y de abastecimiento de agua, entre otros, se mantienen (preventiva y correctivamente) para minimizar el riesgo de fallos de funcionamiento.</p> <p>Elementos de medición Existencia del Plan</p> <table border="1" data-bbox="630 1037 1003 1085"> <tr> <td>1</td> <td>2</td> <td>3</td> <td>4</td> <td>5</td> <td>NA</td> </tr> </table>	1	2	3	4	5	NA
1	2	3	4	5	NA		
Comité de Gestión del Riesgo Regional							
<p>GSI.2 Comité de Gestión del Riesgo Regional</p>	<p>Propósito De acuerdo con las directrices del SISED crear un Comité de Gestión del Riesgo Regional que será el responsable de implementar el Plan Operativo Regional de Emergencias y Desastres.</p> <p>Elementos de medición Creación del Comité. Evidencias de funcionamiento del comité</p> <table border="1" data-bbox="630 1493 1003 1541"> <tr> <td>1</td> <td>2</td> <td>3</td> <td>4</td> <td>5</td> <td>NA</td> </tr> </table>	1	2	3	4	5	NA
1	2	3	4	5	NA		
Implementación de los Planes							
Supervisión y capacitación de instalaciones por el nivel regional							
<p>GSI.4 Porcentaje de visitas de supervisión capacitante efectuadas en las instalaciones de salud por el nivel regional (*)</p>	<p>Elementos de medición Numerador: Número de instalaciones con supervisiones capacitantes realizadas por algún coordinador regional. Denominador: Total de instalaciones.</p> <table border="1" data-bbox="630 1835 1003 1883"> <tr> <td>1</td> <td>2</td> <td>3</td> <td>4</td> <td>5</td> <td>NA</td> </tr> </table>	1	2	3	4	5	NA
1	2	3	4	5	NA		

Función 09 Formación y Cualificaciones del Personal (FCP)

Objetivos, propósitos y Elementos de medición

Objetivos	Propósitos y Elementos de medición						
Plan de capacitación							
FCP.1 Plan de capacitación	<p>Propósito</p> <p>Plan de capacitación global de la organización, que tenga al menos, en cuenta:</p> <p>El desarrollo de las funciones especificadas en este convenio</p> <p>Las necesidades de capacitación de todas las personas en su ámbito de actuación.</p> <p>La capacitación es continua.</p> <p>Elementos de medición</p> <p>Plan de capacitación</p> <table border="1" data-bbox="630 642 1003 688"> <tr> <td>1</td> <td>2</td> <td>3</td> <td>4</td> <td>5</td> <td>NA</td> </tr> </table>	1	2	3	4	5	NA
1	2	3	4	5	NA		
FCP.2 Cumplimiento del plan de capacitación	<p>Propósito</p> <p>Implementar el plan de capacitación</p> <p>Cada uno de los miembros del personal recibe educación continua en el servicio y otra educación y formación para mantener o aumentar sus capacidades y conocimientos.</p> <p>Elementos de medición</p> <p>Evidencia del cumplimiento del Plan Anual de Capacitación que incluye el Porcentaje de acciones ejecutadas planificadas vs porcentaje de acciones planificadas)</p> <p>Matriz de evaluación de la actividad de capacitación trimestral y anual.</p> <p>Informe de actividades de capacitación.</p> <p>Listas de asistencias y horas crédito de los participantes</p> <p>Informe de evaluaciones posterior a la capacitación</p> <p>Acta de conformación de la UDR (Unidades de Docencia Regional).</p> <p>Actas de reuniones de la UDR</p> <table border="1" data-bbox="630 1356 1003 1402"> <tr> <td>1</td> <td>2</td> <td>3</td> <td>4</td> <td>5</td> <td>NA</td> </tr> </table>	1	2	3	4	5	NA
1	2	3	4	5	NA		
Evaluación del desempeño							
Unidades docentes							

<p>FCP.4 Unidades de Docencia Regional (UDR) conformadas y funcionando.</p>	<p>Propósito Las UDR son las responsables de: Detectar las necesidades de capacitación regional para cumplir con el Convenio de Gestión y otros lineamientos estratégicos Hacer Plan de capacitación en relación a las necesidades Implementar el Plan Monitorizar el Plan Realizar, en su caso, medidas correctoras al plan</p> <p>El medio adecuado para verificar que la capacitación ha sido asimilada es la evaluación.</p> <p>Elementos de medición Evidencias de implementación (actas, informes, evaluaciones)</p> <p>1 2 3 4 5 NA</p>
<p>Recertificación</p>	
<p>Capacitación en Convenio de Gestión</p>	
<p>FCP.6 ♥ Capacitación en Convenio de Gestión.</p>	<p>Propósito Capacitación en significado, contenido y alcance de los Convenio de Gestión a los profesionales sanitarios y no sanitarios. La capacitación incluye el ciclo de mejora de la calidad PDCA</p> <p>Elementos de medición Informe y listado de los participantes a la capacitación Convenios de gestión firmados entre las instalaciones y los servicios. Análisis de evaluaciones posteriores a la capacitación realizada. Verificación de los convenios de gestión firmados.</p> <p>1 2 3 4 5 NA</p>
<p>Otras capacitaciones</p>	
<p>FCP.7 Equipos básicos capacitados en sectorización.</p>	<p>Propósito Capacitar a los profesionales en sectorización</p> <p>Elementos de medición Numerador: Número de equipos básicos de salud capacitados x 100. Denominador: Total de equipos básicos de salud programados</p> <p>1 2 3 4 5 NA</p>

<p>FCP.8 Porcentaje de las instalaciones de salud del primer nivel de atenciones capacitadas y sensibilizadas para la atención de las personas discapacitadas.</p>	<p>Propósito Capacitar a los profesionales sanitarios y no sanitarios en la atención a las personas discapacitadas.</p> <p>Elementos de medición Numerador: Número de las instalaciones de salud del primer nivel de atención capacitadas y sensibilizadas para la atención de las personas discapacitadas x 100. Denominador: Total de instalaciones de salud</p> <table border="1" data-bbox="617 451 1006 508"> <tr> <td>1</td> <td>2</td> <td>3</td> <td>4</td> <td>5</td> <td>NA</td> </tr> </table>	1	2	3	4	5	NA
1	2	3	4	5	NA		

Función 10: Gestión de la Información y de la utilización de recursos sanitarios (GIU)

Objetivos, propósitos y Elementos de medición

Objetivos	Propósitos y Elementos de medición
Planificación	
GIU.1 Plan de información	<p>Propósito</p> <p>La organización planifica e implementa procesos que atienden las necesidades de información de los que prestan servicios médicos, los que dirigen la organización y los de fuera de la organización que requieren datos e información de la organización.</p> <p>La información se genera y utiliza para la prevención de las enfermedades, la promoción de la salud y durante la asistencia al paciente para la gestión segura y eficaz de la organización.</p> <p>La capacidad para captar y distribuir información requiere una planificación eficaz. La planificación incorpora entradas de información de muchas fuentes distintas:                      los profesionales sanitarios;                      los líderes y ejecutivos de la organización, y                      la gente de fuera de la organización que necesita o solicita información o datos acerca de la organización y de los procesos de asistencia.</p> <p>La información prioritaria necesita de estas fuentes para influir en las estrategias de gestión de la información y la capacidad para introducir estas estrategias. Las estrategias se ajustan al tamaño de la organización, la complejidad de los servicios, la disponibilidad de personal formado y otros recursos técnicos y humanos. El plan es extenso e incluye todos los servicios y departamentos de la organización.</p> <p>Elementos de medición</p> <p>Realización del Plan</p> <p> <input type="checkbox"/> 1                     <input type="checkbox"/> 2                     <input type="checkbox"/> 3                     <input type="checkbox"/> 4                     <input type="checkbox"/> 5                     <input type="checkbox"/> NA                 </p>
GIU.1.1 Seguridad de la información	<p>Propósito</p> <p>El plan incluye la manera de mantener la confidencialidad, seguridad e integridad de los datos y de la información.</p> <p>Elementos de medición</p> <p>Evidencia de inclusión de aspectos relacionados con la confidencialidad, seguridad e integridad de los datos y de la información en Plan de Información</p> <p> <input type="checkbox"/> 1                     <input type="checkbox"/> 2                     <input type="checkbox"/> 3                     <input type="checkbox"/> 4                     <input type="checkbox"/> 5                     <input type="checkbox"/> NA                 </p>





Objetivos, propósitos y Elementos de medición

<p>GIU.1.1.1 Se protege la información y los archivos de la pérdida, destrucción y del acceso o uso indebido o no autorizado.</p>	<p>Propósito Las historias del paciente y otros datos e información están seguros y protegidos en todo momento. Por ejemplo, las historias clínicas vigentes se guardan en áreas a las que sólo puede acceder el personal autorizado y los archivos se mantienen en lugares protegidos del calor, el agua, el fuego u otros. La organización también contempla el acceso no autorizado a información electrónica e implementa procesos para evitar su acceso.</p> <p>Elementos de medición Se protegen los archivos y la información contra la pérdida o destrucción. Se protegen los archivos y la información de la manipulación y el uso o acceso desautorizado.</p> <p>1 2 3 4 5 NA</p>
<p>Códigos de información</p>	
<p>GIU.2 La organización utiliza códigos diagnósticos, códigos de procedimientos, símbolos y definiciones estandarizadas.</p>	<p>Propósito La terminología, las definiciones, el vocabulario y la nomenclatura estandarizada facilitan la comparación de los datos y de la información entre las organizaciones y dentro de ellas. El uso uniforme de códigos de diagnóstico y de procedimiento apoya el análisis y la recogida de datos. Las abreviaturas y símbolos también están estandarizados con arreglo a los estándares locales y nacionales reconocidos. (Se refiere a la Clasificación Internacional de Enfermedades CIE)</p> <p>Elementos de medición Se utilizan códigos de diagnóstico estandarizados. Se utilizan códigos de procedimiento estandarizados. Se utilizan símbolos y definiciones estandarizados.</p> <p>1 2 3 4 5 NA</p>
<p>GIU.3 El plan de Información se implementa y apoya mediante personal adecuado y otros recursos.</p>	<p>Propósito Implementar el Plan de Información. Apoyar el Plan de Información mediante personal adecuado y otros recursos.</p> <p>Elementos de medición Implementación del Plan Evidencia de recursos del Plan de Información</p> <p>1 2 3 4 5 NA</p>
<p>Conjunto Mínimo Básico de datos al alta (CMBD)</p>	
<p>Subsistemas de información</p>	

Objetivos, propósitos y Elementos de medición

<p>GIU.6 Mantener actualizados los subsistemas de información en salud regional y local en todos sus componentes (clínico asistencial, de participación social, de gestión, recursos humanos, financieros y contables).</p>	<p>Propósito Evidenciar la existencia del subsistema de información estadístico, boletines, instrumentos de informes de participación social, de gestión, sistema de información financiera y contable, como de evaluación del recurso humano</p> <p>Elementos de medición Instrumentos de registro que componen el subsistema estadístico clínico asistencial. Boletín Estadístico Anual 2007. Instrumentos de registros de informes actualizados de participación social con compromisos por parte de la comunidad. Informe de evaluación de la gestión. Informes de resultados de ejecución financiera, contable.</p> <p>1 2 3 4 5 NA</p>
<p>GIU.7 Evidencia de un subsistema de información estadística clínico asistencial actualizado y acorde a las normas del MINSA</p>	<p>Propósito Inventario de los instrumentos de registro que componen el subsistema clínico asistencial. Verificación de las 5 variables básicas de los instrumentos de registro. Presentación del Boletín Estadístico Anual del año anterior</p> <p>Elementos de medición Evidencia de cumplimiento</p> <p>1 2 3 4 5 NA</p>
<p>Informes</p>	
<p>GIU.8 Evidencia de informes de participación social</p>	<p>Propósito Presentación de informes</p> <p>Elementos de medición Evidencia de cumplimiento</p> <p>1 2 3 4 5 NA</p>
<p>GIU.8.1 Evidencia de informes de gestión</p>	<p>Propósito Presentación de informes de gestión</p> <p>Elementos de medición Evidencia de cumplimiento</p> <p>1 2 3 4 5 NA</p>
<p>GIU.8.3 Evidencia de informes financieros</p>	<p>Propósito Presentación del sistema de información financiero</p> <p>Elementos de medición Evidencia de cumplimiento</p> <p>1 2 3 4 5 NA</p>

Objetivos, propósitos y Elementos de medición

<p>GIU.8.4 Evidencia de informes contables</p>	<p>Propósito Presentación del sistema de información contable</p> <p>Elementos de medición Evidencia de cumplimiento</p> <p>1 2 3 4 5 NA</p>
<p>GIU.9.13 Porcentaje de intervenciones de cirugía ambulatoria para todo el hospital y cada servicio/ unidad quirúrgica</p>	<p>Propósito Mejorar la Gestión de la Utilización</p> <p>Elementos de medición Numerador: Número de intervenciones quirúrgicas ambulatorias en todo el hospital X 100. Denominador: intervenciones quirúrgicas ambulatorias programadas (Hospital San Jose La Palma)</p> <p>1 2 3 4 5 NA</p>
<p>GIU.9.16 Número de cubículos destinados a Consultas Externas</p>	<p>Propósito Mejorar la Gestión de la Utilización</p> <p>Elementos de medición Nº de cubículos destinados a las consultas externas del total de la instalación y de cada servicio</p> <p>1 2 3 4 5 NA</p>
<p>GIU.9.17 Consultas externas totales y sucesivas en el total de la instalación y en cada especialidad/ unidad</p>	<p>Propósito Mejorar la Gestión de la Utilización</p> <p>Elementos de medición Número de locales instalados</p> <p>1 2 3 4 5 NA</p>
<p>GIU.9.18 Tasa de retorno en consulta externa.</p>	<p>Propósito Mejorar la Gestión de la Utilización</p> <p>Elementos de medición Numerador: Número de consultas subsecuentes en el total del hospital y en cada servicio/ especialidad X 100. Denominador: Número total de primeras consultas.</p> <p>1 2 3 4 5 NA</p>
<p>GIU.10 Porcentaje de Abastecimiento</p> <ul style="list-style-type: none"> <li> Medicamentos</li> <li> Insumo medicoquirúrgico</li> </ul>	<p>Propósito Existencia de abastecimiento</p> <p>Elementos de medición Inventarios de medicamentos y de insumo medicoquirúrgico</p>
<p>Productos intermedios</p>	

Función 11: Prevención de la Enfermedad. Promoción de la Salud. PPS

Prevención de la enfermedad

Objetivos	Propósitos y Elementos de medición
Planificación	
PPS.1 ♥ Plan de Salud	<p>Propósito De acuerdo con las necesidades de la población se realiza un plan de salud que permita prevenir la enfermedad y promocionar la salud El Plan tiene en cuenta un diagnóstico inicial de situación.</p> <p>Elementos de medición Realización del Plan</p> <p>1 2 3 4 5 NA</p>
PPS.1. 1 ♥ Cumplimiento del Plan	<p>Propósito Implementar el Plan. Realizar ciclos de mejora DPCA</p> <p>Elementos de medición Evidencia de cumplimiento del Plan</p> <p>1 2 3 4 5 NA</p>
Vacunaciones en menores de 1 año	
PPS.2 ♥ Vacunaciones de las enfermedades inmunoprevenibles en menores de un año	<p>Disminuir la prevalencia e incidencia de enfermedades inmunoprevenibles en los grupos indicados mediante la cobertura con vacunaciones de las enfermedades inmunoprevenibles en menores de un año</p> <p>Estos objetivos de Prevención de la Salud tienen una relación coste beneficio muy favorable que justifica la monitorización, análisis y evaluación en profundidad de los datos, propuestas de mejora y acciones correctivas que sean necesarias.</p> <p>Elementos a considerar en los cocientes: Numerador: tener en cuenta el N° de dosis aplicadas y esquemas completos de vacunación (% de vacunaciones completas). Denominador: Existe el problema de discrepancia entre el Censo Poblacional Estimado Oficial y la realidad. La función pretende vacunar el mayor porcentaje por lo que se recomienda utilizar los dos valores (Censo oficial y Censo real).</p>
PPS.2.1 ♥ Cobertura de BCG:	<p>Elementos de medición Numerador: Niños menores de 1 año con BCG aplicadas. Denominador: Total de niños menores de 1 año según el censo oficial y censo real.</p> <p>1 2 3 4 5 NA</p>
PPS.2.2 ♥ Cobertura de Polio:	<p>Elementos de medición Numerador: Niños menores de 1 año con 3ª dosis de polio aplicadas. Denominador: Total de niños menores de 1 año.</p> <p>1 2 3 4 5 NA</p>

Objetivos	Propósitos y Elementos de medición
PPS.2.3 ♥ Cobertura de Pentavalente:	Elementos de medición Numerador: Niños menores de 1 año con 3ª dosis de Pentavalente aplicadas. Denominador: Total de niños menores de 1 año. <input type="text" value="1"/> <input type="text" value="2"/> <input type="text" value="3"/> <input type="text" value="4"/> <input type="text" value="5"/> <input type="text" value="NA"/>
Programa de salud escolar	
PPS. 3 ♥ Porcentaje de escolares cubiertos con enjuagatorios de flúor por 30 a 35 semanas en el programa de salud escolar	Elementos de medición Numerador: Número de escolares cubiertos con enjuagatorios de fluor por 30 0 35 semanas en el programa escolar * 100. Denominador: Total de escolares incluidos en el programa de enjuagatorios. <input type="text" value="1"/> <input type="text" value="2"/> <input type="text" value="3"/> <input type="text" value="4"/> <input type="text" value="5"/> <input type="text" value="NA"/>
PPS.4 ♥ Porcentaje de escolares cubiertos con vacunas en el programa de salud escolar	Elementos de medición Numerador: Número de escolares cubiertos con vacunas en el programa escolar * 100. Denominador: Total de escolares incluidos en el programa escolar. <input type="text" value="1"/> <input type="text" value="2"/> <input type="text" value="3"/> <input type="text" value="4"/> <input type="text" value="5"/> <input type="text" value="NA"/>
Detección de malaria en grupos de riesgo	
PPS.5 ♥ Índice de lamina positiva por malaria	Propósito Detectar la malaria en grupo de riesgo para tomar medidas de mejora  Elementos de medición Numerador: Número de muestras positivas x 100 Denominador: Total de muestras tomadas <input type="text" value="1"/> <input type="text" value="2"/> <input type="text" value="3"/> <input type="text" value="4"/> <input type="text" value="5"/> <input type="text" value="NA"/>
Cumplimento de normativa en establecimientos de alimentos	
PPS.6. ♥ Porcentaje de establecimientos de alimentos que cumplen normativa del MINSA:	Elementos de medición Numerador: Número de establecimientos de alimentos que cumplen con la normativa del MINSA(DEPA-SA) x 100. Denominador: Total de establecimientos de alimentos existentes <input type="text" value="1"/> <input type="text" value="2"/> <input type="text" value="3"/> <input type="text" value="4"/> <input type="text" value="5"/> <input type="text" value="NA"/>
Cumplimento de normativa en establecimientos de interés sanitario	
PPS.7. ♥ Porcentaje de establecimientos de interés sanitario que cumplen normativa del MINSA.	Elementos de medición Numerador: Número de establecimientos de interés sanitario que cumplen con la normativa del MINSA x 100 Denominador: Total de establecimientos de interés sanitario existentes <input type="text" value="1"/> <input type="text" value="2"/> <input type="text" value="3"/> <input type="text" value="4"/> <input type="text" value="5"/> <input type="text" value="NA"/>

Promoción de la salud

Objetivos	Propósitos y Elementos de medición
Planificación	
PPS.8 ♥ La organización dispone de un Plan de promoción de la salud	<p>Propósito</p> <p>Realizar un Plan de Promoción de Salud en base a:</p> <ul style="list-style-type: none"> <li>Lineamientos estratégicos del MINSA</li> <li>Organizaciones internacionales</li> <li>Diagnóstico inicial previo</li> <li>Necesidades de promoción de la salud con criterios:                             <ul style="list-style-type: none"> <li>Coste beneficio</li> <li>Epidemiológicos y demográficos</li> <li>Riesgo</li> </ul> </li> <li>Desarrollar en el Plan el rol de la Participación Social</li> </ul> <p>Elementos de medición</p> <p>Realización y aprobación de Plan</p> <div style="display: flex; justify-content: space-between; width: 100%;"> <span style="border: 1px solid black; padding: 2px 5px;">1</span> <span style="border: 1px solid black; padding: 2px 5px;">2</span> <span style="border: 1px solid black; padding: 2px 5px;">3</span> <span style="border: 1px solid black; padding: 2px 5px;">4</span> <span style="border: 1px solid black; padding: 2px 5px;">5</span> <span style="border: 1px solid black; padding: 2px 5px; color: blue;">NA</span> </div>
Desarrollo de Plan de Promoción a la salud	
PPS.9 ♥ Implementación de Plan de Promoción de la Salud	<p>Propósito</p> <p>Desarrollar el Plan de Promoción de la Salud, Monitorizarlo,</p> <p>Elementos de medición</p> <p>Evidencia de la implementación del Plan</p> <div style="display: flex; justify-content: space-between; width: 100%;"> <span style="border: 1px solid black; padding: 2px 5px;">1</span> <span style="border: 1px solid black; padding: 2px 5px;">2</span> <span style="border: 1px solid black; padding: 2px 5px;">3</span> <span style="border: 1px solid black; padding: 2px 5px;">4</span> <span style="border: 1px solid black; padding: 2px 5px;">5</span> <span style="border: 1px solid black; padding: 2px 5px; color: blue;">NA</span> </div>

Objetivos	Propósitos y Elementos de medición
<p>PP10 ♥ Plan de educación del Paciente y de su familia e implementación.</p>	<p>Propósito</p> <p>Algunas intervenciones sanitarias educativas se han mostrado con una muy favorable relación costo beneficio en términos de años de vida ganados con calidad y por tanto en eficiencia en el uso de los recursos sanitarios.</p> <p>La educación del paciente de su familia debe realizarse en el contexto de un Plan de Educación. El Plan de Educación debe basarse en las necesidades reales del MINSA, de cada Región Sanitaria, cada Instalación sanitaria y de cada especialidad o disciplina médica y de enfermería. Se tendrán en cuenta las estrategias nacionales. Se seleccionaran por criterios epidemiológicos, costo beneficio, riesgo, etc.</p> <p>Los Planes de Educación incluirán la atención, la prevención, la promoción y el medio ambiente.</p> <p>No solamente deben existir evidencias de que se ha ejecutado el Plan de Educación (carteles, folletos, jornadas, etc.) sino que el destinatario ha asimilado la educación impartida. Para esto es necesario que personas capacitadas evalúen el aprendizaje del paciente o de su familia</p> <p>Elemento de medición</p> <p>Existencia de un Plan de Educación de Pacientes y familias acorde a las necesidades de la población</p> <p>Numerador: Porcentaje de pacientes educados × 100. Denominador: Total de pacientes/ ciudadanos susceptibles de recibir educación con respecto al Plan.</p> <p> <input type="checkbox"/> 1             <input type="checkbox"/> 2             <input type="checkbox"/> 3             <input type="checkbox"/> 4             <input type="checkbox"/> 5             <input checked="" type="checkbox"/> NA         </p>
<p>PP10.1 ♥ Plan e implementación para prevenir las enfermedades y promocionar la salud</p>	<p>Propósito</p> <p>La educación de los ciudadanos en la Prevención de la Enfermedad y la Promoción de la salud es un objetivo estratégico del MINSA.</p> <p>Para ello debe de realizarse un Plan basado en un diagnóstico inicial previo</p> <p>Elementos de medición</p> <p>Plan elaborado e implementado</p>
<p>Participación social</p>	

Objetivos	Propósitos y Elementos de medición
<p>PPS.11 ♥ Mejorar el nivel de salud de las comunidades mediante la participación social.</p>	<p>Propósito Fomentar la participación social de las comunidades para mejorar el nivel de salud de las comunidades mediante la organización de: comités de salud, consejos populares, juntas administradoras de acueductos rurales, redes de apoyo (grupos de 3ª edad, adolescentes, grupos de la iglesia, grupos cívicos, deportivos, de profesionales, de empresa privada, etc.)</p> <p>Para determinar las responsabilidades y compromisos que cada comunidad debe asumir para mantener y mejorar su nivel de salud como un bien individual y colectivo.</p> <p>Elementos de medición Informe del inventario de grupos organizados en la región. Actas de reuniones de conformación de los comités, consejos populares, juntas administradoras de acueductos rurales, redes de apoyo. Verificar y analizar la existencia de los grupos organizados. Revisar actas de constitución de Comités de Salud existentes en la Región. Revisar inventario de Consejos Populares existentes en el área de su responsabilidad, de JAAR legalmente constituidas y de Redes de Apoyo formadas. Verificación de los informes de actividades que se han realizado.</p> <p>1 2 3 4 5 NA</p>
<p>PPS.11.1 Porcentaje de grupos organizados capacitados</p>	<p>Elementos de medición Numerador: Número de grupos organizados capacitados x100. Denominador: Total de grupos programado</p> <p>1 2 3 4 5 NA<sub>s</sub></p>
<p>PPS.11.2 Porcentaje de comités de salud organizados y legalmente constituidos</p>	<p>Elementos de medición Numerador: Número de comités de salud organizados y legalmente constituidos x 100. Denominador: Total de comités de salud programados</p> <p>1 2 3 4 5 NA</p>
<p>PPS.11.3 Porcentaje de consejos populares organizados y capacitados</p>	<p>Elementos de medición Numerador: Número de consejos populares organizados y capacitados x 100. Denominador: Total de consejos populares programados</p> <p>1 2 3 4 5 NA</p>



Objetivos	Propósitos y Elementos de medición
PPS.11.4 Porcentaje de juntas administradoras de acueductos rurales legalmente constituidas y capacitadas	<p>Elementos de medición</p> <p>Numerador: Número de juntas administradoras de acueductos rurales (JAAR) legalmente constituidos y capacitados x 100-</p> <p>Denominador: Total de JAAR programadas</p> <p>1 2 3 4 5 NA</p>
PPS.11.5 Porcentaje de redes de apoyo formadas (tercera edad, adolescente, iglesia, cívicos, deportivos, profesionales, empresa privada, y otros)	<p>Elementos de medición</p> <p>Numerador: Número de redes de apoyo formadas x 100.</p> <p>Denominador: Total de redes de apoyo programadas</p> <p>1 2 3 4 5 NA</p>
PPS.11.6 Número de instituciones gubernamentales y no gubernamentales, incluyendo el sector privado, que adquieren compromisos con el sistema de salud para participar activamente en la divulgación de información relacionada con las enfermedades de transmisión sexual y el VIH SIDA.	<p>Elementos de medición</p> <p>Numerador: Número de instituciones gubernamentales y no gubernamentales que se comprometen a participar activamente en la divulgación de información de VIH, SIDA x 100.</p> <p>Denominador: Total de instituciones de la Región</p> <p>1 2 3 4 5 NA</p>
FOGI - Corregimientos Saludables	
PPS.12 ♥ La organización cumple los indicadores del Programa a de Corregimientos saludables	<p>Propósito</p> <p>Cumplir con los indicadores de evaluación incluidos en el Programa de Corregimientos Saludables. ANEXO 6.</p> <p>Elementos de medición</p> <p>Evidencia de cumplimiento de los indicadores</p> <p>1 2 3 4 5 NA</p>

Salud Pública y Atención al medio ambiente

Objetivo	Propósitos y Elementos de medición
PPS.13 ♥ Porcentaje de viviendas cubiertas con los servicios de agua potable.	<p>Elementos de medición</p> <p>Numerador: Número de viviendas con servicio de agua potable x 100. Denominador: Total de viviendas existentes</p> <p>1 2 3 4 5 NA</p>
PPS.14 ♥ Porcentaje de viviendas con disposición adecuadas de aguas residuales y excretas	<p>Elementos de medición</p> <p>Numerador: Número de viviendas con disposición adecuada de excretas x 100. Denominador: Total de viviendas existentes</p> <p>1 2 3 4 5 NA</p>
PPS.15 ♥ Porcentaje de viviendas con disposición adecuada de desechos sólidos	<p>Elementos de medición</p> <p>Numerador: Número de viviendas con disposición adecuada de desechos sólidos x 100. Denominador: Total de viviendas existentes</p> <p>1 2 3 4 5 NA</p>

PPS.16 ♥ Porcentaje de escuelas con:	
PPS.16.1 Acceso a agua potable	Elementos de medición Numerador: Número de escuelas con agua potable x 100. Denominador: Total de escuelas 1 2 3 4 5 NA
PPs.16.2 Disposición adecuada de desechos sólidos.	Elementos de medición Numerador: Número de escuelas con disposición adecuada de desechos sólidos x100. Denominador: Total de escuelas 1 2 3 4 5 NA
PPS.16.3 Conexión al sistema de alcantarillado sanitario con tratamiento adecuado para su zona	Elementos de medición Numerador: Número de escuelas con conexión al alcantarillado sanitario con tratamiento adecuado para su zona x 100. Denominador: Total de escuelas 1 2 3 4 5 NA
PPS.17 ♥ Porcentaje de instalaciones de salud con:	
PPS.17.1 Acceso aguas potables	Elementos de medición Numerador: Número de instalaciones de salud con agua potable x 100. Denominador: Total de instalaciones de salud 1 2 3 4 5 NA
PPS.17.2 Disposición adecuada de desechos sólidos	Elementos de medición Numerador: Número de instalaciones de salud con disposición adecuada de desechos sólidos x100. Denominador: Total de instalaciones de salud 1 2 3 4 5 NA
PPS.17.3 Conexión al Sistema de alcantarillado sanitario con tratamiento adecuado para su zona.	Elementos de medición Numerador: Número de instalaciones de salud con conexión al alcantarillado sanitario con tratamiento adecuado para su zona x 100. Denominador: Total de instalaciones de salud 1 2 3 4 5 NA

Nota: Para poder cumplir con los objetivos Atención al Medio Ambiente se entiende que se dispone de los recursos necesarios.

Función 12: Gestión Económico Financiera y Logística (GEF-L)

Objetivos, Propósitos y Elementos de medición

Objetivos	Propósitos y Elementos de medición
Planificación	
GEF-L. 1 ♥ Plan del Sistema de Gestión Económico Financiero	<p>Propósito Diseñar e Implementar un Sistema de Gestión Económico Financiero</p> <p>Elementos de medición Sistema de Gestión Económico Financiera elaborado e implementado</p> <p>1 2 3 4 5 NA</p>
Eficiencia	
GEF-L-2 ♥ La organización mejora la eficiencia	<p>Propósito Mejorar continuamente los niveles de eficiencia en el ejercicio de las funciones, sin menoscabo de la calidad de la provisión de los servicios de salud a la población y al ambiente</p> <p>Elementos de medición Evidencia de mejoras en la eficiencia mediante la matriz de evaluación</p> <p>1 2 3 4 5 NA</p>
Incentivos a la eficiencia	
GEF-L.3 ♥ La organización establece incentivos a la mejora de la eficiencia	<p>Propósito Los ahorros en los presupuestos sombra anuales de los diferentes servicio unidades de prevención, promoción o asistencia son reinvertidos en la misma con el fin de mejorar la misión. Ejemplo: Capacitación, asistencia a Cursos y Congresos, Herramientas informáticas para cumplir mejor la misión, Libros relacionados con su función en la organización. Etc.</p> <p>Los recursos comprados por este método serán propiedad d la organizaron.</p> <p>En todo caso se cumplirán las leyes y normativas</p> <p>Elementos de medición Evidencia de cumplimiento de este objetivo</p> <p>1 2 3 4 5 NA</p>
Facturación a terceros	

<p>GEF-L.6 ♥ Se presenta documentación necesaria a REMES para la facturación a terceros por el nivel nacional ( MINSA)</p>	<p>Propósito La facturación correcta de los servicios prestados a terceros es esencial para ingresar los recursos monetarios correspondientes.</p> <p>La facturación a la CSS en ocasiones debe facturarse por actividades y no consultas.</p> <p>Elementos de medición Presentar número y porcentaje de actividades realizadas por servicios prestados a asegurados en instalaciones del MINSA.</p> <p> <input type="checkbox"/> 1             <input type="checkbox"/> 2             <input type="checkbox"/> 3             <input type="checkbox"/> 4             <input type="checkbox"/> 5             <input type="checkbox"/> NA.         </p>
--	---

Gestión Logística

Visión

Objetivos, Propósitos y Elementos de medición

Objetivos	Propósitos y Elementos de medición						
Control de stocks estratégicos							
GEF-L.11 ♥ Los stocks se ajustan a las necesidades.	<p>Propósito Adecuar los stocks a las necesidades. Tener en cuenta los suministros estratégicos o esenciales. Los stocks de medicamentos de acuerdo a las necesidades son estratégicos para la organización.</p> <p>Elementos de medición Evaluación de la adecuación de stocks a las necesidades</p> <table border="1" data-bbox="630 716 1003 768"> <tr> <td>1</td> <td>2</td> <td>3</td> <td>4</td> <td>5</td> <td>NA</td> </tr> </table>	1	2	3	4	5	NA
1	2	3	4	5	NA		
FOGI							
GEF-L.13 Evidencia de cumplimiento de la gestión descentralizada del fondo para las giras integrales a través del porcentaje de producción y ejecución del fondo	<p>Propósito Verificar el cumplimiento de de ejecución de las giras integrales</p> <p>Elementos de medición Porcentaje de producción y ejecución del fondo otorgado a la Región</p> <table border="1" data-bbox="630 1024 1003 1075"> <tr> <td>1</td> <td>2</td> <td>3</td> <td>4</td> <td>5</td> <td>NA</td> </tr> </table>	1	2	3	4	5	NA
1	2	3	4	5	NA		

## METODOLOGÍA DE LA EVALUACIÓN

Se evaluará anualmente en donde se medirán uno a uno los objetivos e indicadores, relacionando lo programado con lo alcanzado.

Los objetivos de la evaluación son:

- evaluar y controlar los procesos y los resultados
- facilitar una visión completa del evaluado
- establecer relaciones entre lo programado y lo ejecutado
- evaluar de forma eficiente y objetiva la marcha
- modificar el rumbo
- proyectar el futuro
- adoptar medidas de control garantizando la eficacia, calidad, eficiencia, ética y economía de todas las operaciones, en cumplimiento de las metas propuestas, y los mandatos institucionales.

### Proceso metodológico de evaluación

La evaluación será realizada por un equipo evaluador, los cuales tendrán la obligación de revisar, el cumplimiento de lo efectuado con lo programado. En las evaluaciones deben estar presentes representantes de la Dirección, servicios, departamentos, programas, administradores y coordinadores entre otros. Al final de cada evaluación se elaborará un reporte escrito, que será entregado a la alta gerencia. La evaluación se realizará tomando en consideración doce meses.

Cabe señalar que la organización implementará procesos de monitoreos que redunden en beneficio del cumplimiento de los objetivos e indicadores trazados en el presente Convenio.

La Dirección de Planificación de Salud conformará un equipo evaluador con representantes de la Oficina de Desarrollo Institucional y de las Direcciones Nacionales y podrá requerir a cualesquiera de las unidades técnicas institucionales que resulten competentes en razón de la materia, para la verificación del cumplimiento de objetivos o producción pactada a cargo del PROVEEDOR, con el propósito de obtener criterios especializados indispensables para el análisis y evaluación final de resultados y para fortalecer y dar carácter integral a las intervenciones.

Los resultados de la evaluación serán comunicados oficialmente al evaluado en un período de un mes. En caso de insatisfacción con los resultados de la evaluación, el evaluado solicitará la revisión de su evaluación a más tardar quince días después de haber recibido oficialmente los resultados de la misma. La instancia de apelación será el titular designado en su defecto por la organización, quien orientará la solución debida en un período no mayor a quince días hábiles. La organización tendrá quince días hábiles para responder a la apelación. Si en el periodo estipulado para cualquiera de los niveles de apelación no se diese respuesta, la misma se da por aceptada.

### Evaluación de objetivos del Evaluado

Los indicadores del presente anexo constituyen la base del sistema de evaluación de desempeño que se utilizará para la medición del cumplimiento de los objetivos y desarrollará la evaluación con base en estos indicadores.

Los indicadores son la expresión cuantitativa o cualitativa del funcionamiento del sistema, que permiten valorar de qué forma se está realizando el trabajo, en áreas, como uso de recursos (eficiencia), resultados y satisfacción del usuario (calidad).

### Elementos de puntuación

#### Objetivos con indicadores conceptuales:

Tendrán cinco intervalos de medición y posibilidad de No Aplicable (NA):

- 1: Nula evidencia
- 2: Alguna evidencia de cumplimiento
- 3: Evidencia parcial
- 4: Evidencia clara
- 5: Evidencia total
- NA: No Aplicable



#### Objetivos tipo numéricos (Tasas, etc.)

Es un número resultante de una operación matemática.

Los expertos del MINSA y conforme las normas nacionales propondrán con carácter nacional que puntuación corresponde a cada porcentaje.

**Tabla 1: Ejemplo de puntuación de un objetivo tipo tasa**

<b>Objetivo:</b>	<ul style="list-style-type: none"> <li>• <b>Tasa de vacunación de la influenza: 90%</b></li> </ul>
<b>Intervalos de puntuación</b>	<ul style="list-style-type: none"> <li>• <b>Tasa &lt; 87%:</b> Puntuación deficiente (puntuación equivalente a Sin evidencia o anecdótica), es decir 1 punto</li> <li>• <b>Tasa 87,9 - 89,9%:</b> Puntuación Regular (equivalente a Alguna Evidencia), es decir 2 puntos</li> <li>• <b>Tasa 90 – 92,9%.</b> Puntuación Bueno (equivale a Evidencia), es decir 3 puntos</li> <li>• <b>Tasa entre 93 – 95,9%:</b> Puntuación (Muy bueno (Equivale a Evidencia Clara), es decir 4 puntos</li> <li>• <b>Tasa &gt; 96%:</b> . Puntuación Excelente (equivale a evidencia total), es decir 5 puntos.</li> <li>• <b>No es Aplicable el objetivo:</b> Puntuación NA (No Aplicable)</li> <li>• <b>No se ha evaluado el objetivo:</b> Puntuación; NE (No Evaluado)</li> </ul>

### Matriz común de equivalencias entre numéricos y conceptuales

Los objetivos numéricos posteriormente a su cálculo podrán, además, ser agregados en cinco intervalos según la siguiente matriz:

**Tabla 2: Equivalencias entre medición de indicadores y calificaciones**

a)	Deficiente					Regular					Bueno					Muy bueno					Excelente				
b)	1					2					3					4					5				
c)	Sin evidencia o anecdótica					Alguna evidencia					Evidencia					Evidencia clara					Evidencia total				
d)	(%)	5	10	15	20	25	30	35	40	45	50	55	60	65	70	75	80	85	90	95	100	(%)			

- a) Calificación cualitativa global del Convenio de Gestión o de alguna de sus funciones
- b) Calificación cuantitativa global del Convenio de Gestión o de alguna de sus funciones
- c) Rango de puntuación cualitativa de los objetivos del Convenio de Gestión
- d) Rango orientativo de puntuación de indicadores numéricos (debe adaptarse a cada caso)

**Objetivos esenciales:**

Son objetivos estratégicos cuyo nivel de esfuerzo debe ser mayor. Se destacan por estar en letra “**bold**” o “**negrita**” y llevar el símbolo ♥ al principio del mismo

**Ponderación inicial de las funciones**

Cada función tiene un valor de 5 puntos. En principio todos los indicadores de cada función tienen el mismo valor.

Las autoridades de salud podrán establecer ponderaciones diferentes a cada indicador y a cada función.

**Nivel requerido de esfuerzo según el tipo de indicadores:**

- Indicadores no esenciales:** Obtener “Bastante evidencia de promedio”: Puntuación 4  
Tener, al menos, “*Evidencia*” en todas las funciones: Puntuación 3
- Indicadores esenciales** Obtener, “*Total Evidencia*” Puntuación 5.  
Se permite únicamente “*Evidencia Clara*” en el 10% de los indicadores *core*.

**Objetivos con Elementos de medición tipo Tasas:** Para su valoración deberá proponerse intervalos individuales que equiparen la tasa y la puntuación correspondiente.

**Objetivos numéricos a alcanzar:** serán fijados en el momento de la negociación. Se asignaran tramos de cumplimiento y puntuación correspondiente.

**Puntuación final del Convenio de Gestión**

**Clasificación Inicial**

La puntuación final del Convenio de Gestión será de acuerdo con los siguientes criterios en cinco grupos:

- Excelente
- Muy Bueno
- Bueno
- Regular
- Deficiente



